

しいばらき

茨城町奨学金貸付けの募集

卒業後、茨城町に定住する方は返済免除

町では、経済的理由により大学等での修学が困難な学生を対象に奨学金を貸付けます。この奨学金は、大学等を卒業後6か月以内に茨城町に定住を開始し、その後5年を経過した場合に返済を免除します。

▶対象者

大学・短期大学・専修学校の専門課程（以下「大学等」という）に在学する方

▶応募資格（以下のすべてに該当する方）

- ① 茨城町民、または茨城町民の子であること
- ② 人物及び学業ともに優れている者であること
- ③ 経済的な理由により修学が困難と認められること
- ④ 確実な連帯保証人及び保証人を選任できること

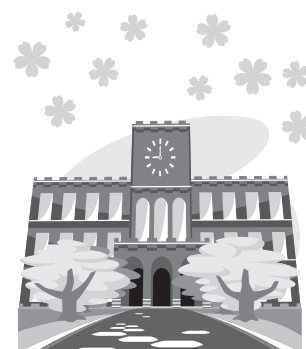

▶募集人数・貸付金額等

募集人数：5人

選考方法：申請書類で選考（応募者多数の場合は小論文試験を実施します）

貸付金額：月額2万円（年額24万円）

貸付期間：在学する大学等の正規の修業期間

利息等：貸付利息は無利息（返済が滞った場合は所定の延滞利息を徴収します）

▶返済方法

大学等を卒業後6か月経過後から10年以内に割賦にて返済していただきます。

▶募集期間

4月1日（水）～5月25日（月）

▶申込方法

募集期間内に申請書類（奨学金貸付申請書等）を学校教育課窓口まで提出をお願いします。
（申請書類、申込方法等、奨学金の詳細は、募集要項をご確認ください）

▶奨学金の返済免除

大学等を卒業後、6か月以内に茨城町に定住を開始し、その後5年間を経過した場合に奨学金全額の返済を免除します。

募集要項及び申請書類は、茨城町駒場庁舎 学校教育課窓口で配布しています。
また、町ホームページでもダウンロードできます。

【申込・問合せ先】 学校教育課 総務グループ ☎029-240-7121(直通)
茨城町駒場庁舎（茨城町駒場450）

接骨院・整骨院で施術を受けられる方へ

医療費の適正化にご協力ください

接骨院や整骨院での施術は、健康保険が適用される場合と適用されない場合があります。

○健康保険が適用されるもの

- ・急性または亜急性の外傷性の捻挫、打撲、挫傷（肉離れ等）
- ・骨折及び脱臼の応急処置（応急処置以外は、医師の同意が必要です）

○健康保険が適用されないもの

- ・疲労性・慢性的な要因からくる肩こり、筋肉疲労
- ・脳疾患後遺症などの慢性病や症状の改善がみられない長期の施術
- ・保険医療機関（病院、診療所など）で同じ負傷等の治療中のもの
- ・労災保険が適用となる仕事や通勤途上での負傷



接骨院・整骨院で施術を受けるときは…

1 負傷の原因を正確に伝えましょう

上記のように健康保険が適用されない場合がありますので、負傷の原因（いつ、どこで、何を、どんな症状か）を正確にきちんと伝えましょう。

また、交通事故等の第三者行為による負傷の場合には、必ず国保の担当窓口（保険課）へ連絡をしてください。

2 柔道整復施術療養費支給申請書の内容をよく確認して、署名をしましょう

施術を受けたときに署名する「柔道整復施術療養費支給申請書」には、負傷原因、負傷名、日数、金額等が記載されています。内容をよく確認してから署名をしましょう。

また、原則患者本人が署名することになっています。

3 領収書は必ずもらいましょう

もらった領収書は保管しておき、後日届く医療費通知に記載されている金額・日数と合っているか確認しましょう。

4 施術が長引くときは、医師の診察を受けましょう

施術が長期にわたる場合、内科的要因も考えられますので医師の診察を受けましょう。

施術内容を照会することがあります

健康保険で柔道整復師にかかった方に、負傷原因や施術内容などについて照会する場合があります。これは医療費適正化の一環として、請求内容に誤りがないかの確認ですので、ご協力をお願いします。

安い！安心！ジェネリック医薬品を利用しましょう

【問合せ先】 保険課 国保グループ ☎029-240-7113（直通）

軽自動車などの廃車・名義変更はお早めに

軽自動車税（種別割）は、毎年4月1日の所有者（所有権留付自動車の場合は使用者）に課税されます。軽自動車等を取得した時や申告内容に変更があった場合は15日以内に、廃車や譲渡した場合は30日以内に申告してください。手続きをされていないと、令和2年度も課税の対象となります。手続き先は下記をご確認ください。

（軽自動車税は、環境性能割の創設に伴い、軽自動車税（種別割）に名称が変更されました）

| 車の種類 | 必要なもの | | 申告場所 | |
|---|------------------------------------|--|--|--|
| 原動機付自転車（125cc以下） 小型特殊自動車 （フォークリフト、トラクター等） ※水戸ナンバーの小型特殊自動車は茨城運輸支局での手続きとなります | 廃車 | <ul style="list-style-type: none"> ・ナンバープレート ・標識交付証明書 ・所有者の印鑑 | 茨城町 税務課 茨城町小堤1080 ☎029-240-7114（直通） | |
| | 名義変更 | 廃車済み | | <ul style="list-style-type: none"> ・廃車申告受付書 ・譲渡証明書（※） ・新所有者の印鑑 |
| | | 未廃車 | | <ul style="list-style-type: none"> ・標識交付証明書 ・譲渡証明書（※） ・新所有者の印鑑 ・ナンバープレート |
| 軽自動車 （660ccまでの三輪・四輪車） | 廃車・名義変更の手続きについては、事前に右記へお問い合わせください。 | | 軽自動車検査協会 茨城事務所 茨城町若宮887-59 ☎050-3816-3105 | |
| 二輪の軽自動車 （125cc超250cc以下） 二輪の小型自動車 （250cc超） | 廃車・名義変更の手続きについては、事前に右記へお問い合わせください。 | | 関東運輸局 茨城運輸支局 水戸市住吉町353 ☎050-5540-2017 | |

※譲渡証明書には前所有者の押印が必要です。

※代理人に手続きを依頼した場合は、手続きが完了したか必ず確認してください。また、車両を解体（スクラップ）しても、書類上での廃車手続きを行わなければ登録が残ったままになります。必ず所定の申告場所で手続きを行ってください。

Q&A

Q 4月2日に軽自動車を譲りました。軽自動車税（種別割）に還付はありますか？

A 軽自動車税（種別割）は月割制度がございません。そのため、4月2日に名義変更された場合でも、その年度の税金は納めていただくことになり、還付はありません。

Q 茨城町から転出（転入）しました。手続きは必要ですか？

A 軽自動車等は定置場（車両の置き場所）にて課税となります。定置場が変更になった場合、すみやかに手続きをお願いします。

廃車・名義変更をしたときは税申告書の提出を

関東運輸局茨城運輸支局や軽自動車検査協会、廃車や名義変更などの手続きをしたときは、「軽自動車税申告書（報告書）」または手続きしたことがわかる車検証を、税務課に提出してください。提出しないと、翌年度以降も課税される場合があります。詳細はお問い合わせください。

【問合せ先】 税務課 ☎029-240-7114（直通）

令和元年度「全国学力・学習状況調査」

茨城町の状況について

茨城町教育委員会

1 調査の対象

小学校第6学年の全児童と中学校第3学年の全生徒を対象にして、平成31年4月18日(木)に実施されました。

2 調査の内容

- 教科に関する調査(国語、算数・数学、英語)
 - 今年度の調査より、知識及び技能、それらを活用する力を問う問題が一体化されました。
 - 中学校で新たに英語が実施されました。3年に1回の実施となり、次回は令和4年度の予定です。
- 生活習慣や学習環境等に関する質問紙調査
 - 児童生徒を対象に、学習意欲、学習方法、学習環境、生活の諸側面等に関する調査となります。

3 調査の結果と考察

(1) 教科に関する調査

国語(小学校281人、中学校230人)

○ 小学校について

県平均、全国平均をともに上回る結果となりました。目的や意図に応じて、自分の考えの理由を明確にして「書く能力」や、文章の内容を的確に押さえて「読む能力」を評価する問題の正答率が、非常に高い傾向が見られました。これは、自分の考えを明確にもって「学び合い」に臨み、互いに意見を交流させながら自分の考えを深める授業スタイルの定着や、読書活動の推進による成果であると考えられます。

その一方で、「漢字を正しく書く力」を評価する3問の問題のうち、2問は全国平均を大きく下回りました。昨年度も同じ傾向が見られており、課題が改善されていません。実際に出題された同音異義語の「カンシン→関心、感心」は、文脈を考えて適切に用いる力が求められます。今後も読書活動を積極的に推進して読解力の向上に努めるとともに、家庭学習と連携して漢字を正しく書く力の定着を図っていきたくと考えています。

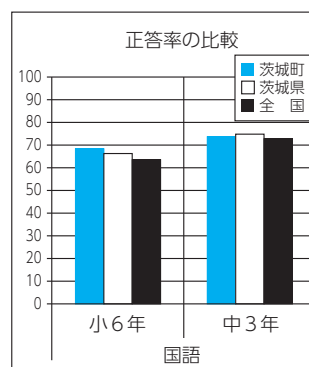

○ 中学校について

県平均は若干下回ったものの、全国平均を上回る結果となりました。小学校と同様に「書く能力」や「読む能力」を評価する問題の正答率が高い傾向が見られました。さらに、全ての問題において無解答率(解答欄に何も書かなかった生徒の割合)が低く、書くことに対する抵抗感を感じられませんでした。これは、与えられた文章を適切に読み取った上で自分の考えをもったり、伝えようとする事柄について根拠を明確にして書いたり話したりする学習活動を重点的に取り組んできた成果であると考えられます。

その一方で、「封筒の書き方」を評価する問題の正答率が県平均と全国平均を下回りました。宛先の住所と名前を書く位置に気を付ける、住所よりも名前をやや大きく書くといった「手紙の基本的な形式」を理解することは、社会生活に役立つ書写の能力を育むために必要だと考えます。年賀状やお礼状などを書いた経験のない生徒が増えてくると予想されるので、手紙やはがきの書き方の指導と併せて実際に手紙やはがきを書く学習活動を設定するなどの工夫をしたいと考えています。

算数・数学(小学校281人、中学校230人)

○ 小学校について

県平均、全国平均をともに上回る結果となりました。中でも、加法と乗法が混ざった式を正しく計算する、台形の特徴を理解する、グラフから資料の特徴や傾向を読み取るといった問題の正答率が非常に高かったことから、「基礎的・基本的な学力」が定着していると考えられます。しかし、問題に示された内容を解釈して説明する力を評価する問題の正答率が低かったことから、筋道立てて考えたり、その結果を適切に表現したりする際に必要となる「数学的な考え方」に課題が見られます。問題を解くための見通しを立てる活動や、根拠や理由を明確にして自分の考えを説明する活動を重視していきます。

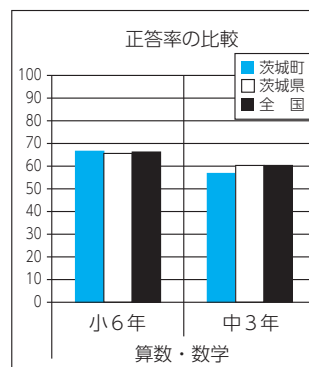

○ 中学校について

県平均、全国平均をともに下回る結果となりました。中でも、反比例の表からxとyの関係を表す式を、簡単な確率を求める、三角形の合同条件を書くといった「小学校でも学習した内容」に関する問題の正答率が低かったことから、基礎的・基本的な学習内容の定着を図る必要があります。さらに、今年度の結果から判断すると、昨年度の課題であった「図形領域」と「関数領域」に対する苦手意識も払拭されたとは言えません。「学び合い」の充実を通して、式や言葉など数学的な表現を適切に用いて証明したり、表やグラフと式を関連付けて説明したりする活動を重視していきます。

英語(中学校230人)

県平均、全国平均をともに下回る結果となりました。まとまりのある英語を聞いて情報を正確に「聞くこと」や、まとまりのある文章を読んで話の概要を理解する「読むこと」といった「受容的な技能」を評価する問題の正答率については、概ね満足できる結果でした。しかし、場面に応じて要点を捉えたり、話し手や書き手の意図を捉えたりすることには課題が見られました。また、与えられた英語を適切な形に変えたり、不足している語を補ったりして会話が成り立つように「書くこと」といった「発信的な技能」を評価する問題の正答率は全体的に低い傾向が見られました。そこで、基本的な文法事項の定着を図るとともに、長文を粘り強く読んで内容を理解する活動を重視していきます。「話すこと」については、相手と即興でやり取りしたり、相手の話を受けて質問したりする活動を重視していきます。

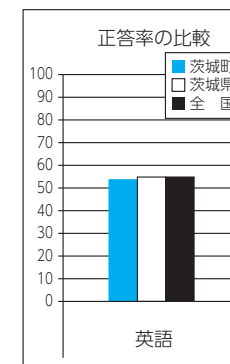

学習指導要領の改訂に関して

新しい学習指導要領で育成を目指す資質・能力の三つの柱は、「何を知っているか、何ができるか」という【知識・技能】、「知っていること、できることをどう使うか」という【思考力・判断力・表現力等】、「どのように社会・世界と関わり、よりよい人生を送るか」という【学びに向かう力・人間性等】です。これらの資質・能力は、【主体的・対話的で深い学び】を通して育成されるもので、学びの深まりを生むカギが各教科における「見方・考え方」だと言われています。町では、「学び合い」と「ICT活用」を柱に今後も授業改善を進めるとともに、「小中連携」や「保幼小連携」の一層の推進を図っていきます。

新しい学習指導要領は、小学校が2020年度より、中学校が2021年度より全面実施となります。これに伴い、全教科で評価の観点【知識・技能】【思考・判断・表現】【主体的に学習に取り組む態度】の3つに統一されます。移行期間中の今年度は、小学校で3・4年生の外国語活動、5・6年生の外国語が先行実施されるとともに、各校で「プログラミング教育」も先行的に実施されました。また、中学校では「道徳」が教科化されました。次年度は、小学校で「プログラミング教育」が正式に始まる予定です。

教育の大きな変革にスムーズに対応することができるよう、町では様々な研修を行って教職員の資質向上に努めているところです。茨城町の教育のさらなる充実を目指し、今後も努力していきます。

(2) 生活習慣や学習環境等に関する質問紙調査

全国平均を上回った主な質問項目

小中学生ともに、朝食の摂取や起床及び睡眠時刻など基本的な生活習慣の定着や、学校の規則を守ろうとする規範意識が高いことがわかりました。また、「学校に行くのが楽しい」と思っている児童生徒の割合は全国平均を大きく上回っていたことに加え、「学級みんなで話し合って決めたことなどに協力して取り組み、嬉しかったことがある」と回答した割合も非常に高いことから、学級のまとまりが基盤となって学校生活に対する満足感や充実感を味わえていることが感じられます。

さらに、「地域の行事に参加している」と回答した割合も非常に高く、住んでいる地域との積極的な関わりを通して愛着を感じていることがうかがえます。

また、もっとICTを活用したいと思っている児童生徒が多いこともわかりました。

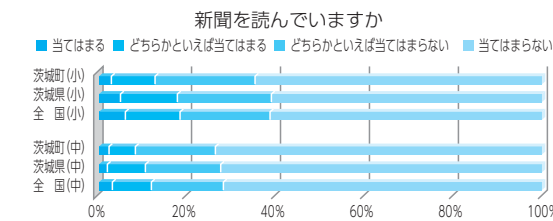
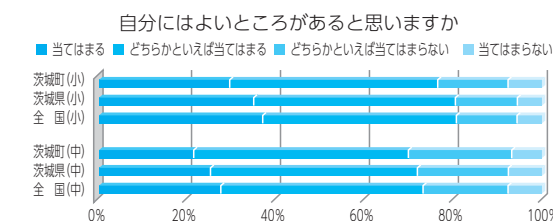
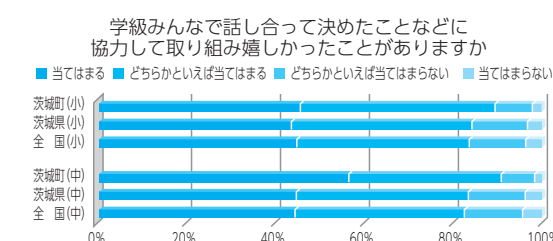
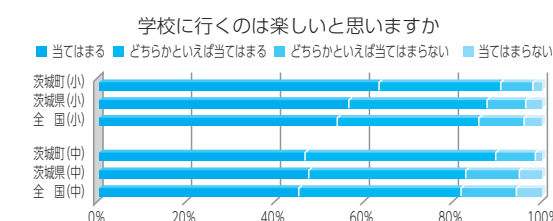

全国平均を下回った主な質問項目

小中学生ともに、「自分にはよいところがある」という質問項目が全国平均を下回りました。自尊心は、自分を大切に思う気持ちと密接に関連しています。町の小中学校では、話し合ったり教え合ったりする「学び合い」の充実や、児童生徒を前面に出した行事の運営など、自己有用感を高める様々な取組を行っています。自分のよさに気付くとともに、他人のよさにも気付く子供たちを育てていきます。

また、全国平均と比較して1日あたりの読書時間が短いことや、新聞を読んでいる子供たちが少ないことがわかりました。

「地域還元施設等整備基本計画(案)」への意見を募集します

1 募集の趣旨

「地域還元施設等整備基本計画」とは、4市町（茨城県・石岡市・小美玉市・かすみがうら市、以下「構成市町」という）で構成される霞台厚生施設組合（以下「霞台」という）が整備を進めている新広域ごみ処理施設整備運営事業に伴い、地域住民の憩いの場として提供されてきた高齢者福祉センター白雲荘（平成28年度末廃止）の意志を継承する新たな地域住民への還元施設等の整備について平成30年度に策定された「地域還元施設等整備基本構想」を受け、整備内容をより具体的にします。

このたび、還元施設等整備に伴う「地域還元施設等整備基本計画(案)」を取りまとめましたので、広く住民の皆様からご意見をお聞きするため、意見募集を実施します。

2 募集期間

2月18日(火)～3月13日(金) ※郵送の場合は 3月13日 必着

3 公表資料

地域還元施設等整備基本計画(案)

4 資料の閲覧方法

(1) インターネット

霞台または構成市町のウェブサイト

(2) 窓口(計10か所)

- ・霞台 建設計画課
- ・茨城県町 みどり環境課
- ・石岡市 本庁舎 生活環境課、八郷総合支所 総務課
- ・小美玉市 本庁舎 環境課、小川総合支所・玉里総合支所 玄関ロビー
- ・かすみがうら市 霞ヶ浦庁舎 生活環境課、千代田庁舎 政策経営課、中央出張所

5 提出方法

別紙の意見書(様式1)に必要事項を明記のうえ、次の方法で提出してください。

- 1 持参 構成市町の閲覧窓口または霞台
- 2 郵送 送付先 〒311-3433 小美玉市高崎1824-2
霞台厚生施設組合 建設計画課 宛
- 3 FAX 送付先 FAX番号:0299-26-8660
- 4 電子メール E-mail:kd-kensetsu@outlook.jp
※氏名(企業・団体の場合は名称)、住所及び電話番号は明記していただきますようお願いいたします。
※電話でのご意見はお受けできませんので、あらかじめご了承ください。

6 注意事項

- ・ご提出いただいたご意見については、氏名、住所及び電話番号を除き、すべて公開される可能性があることを、あらかじめご了承ください。
- ・募集期間内に到着しなかったもの及び下記のいずれかに該当するものについては、無効とします。
 - ① 個人や特定の団体を誹謗中傷するもの
 - ② 個人や特定の団体の財産又はプライバシーを侵害するもの
 - ③ 個人や特定の団体の著作権を侵害するもの
 - ④ 公序良俗に反するもの
 - ⑤ 営業活動等営利を目的としたもの
- ・ご提出いただきましたご意見に対する個別の回答はいたしかねますのでご了承ください。
- ・意見募集の結果は、霞台・構成市町のウェブサイト等においてご報告します。

説明会を実施します

地域還元施設等整備基本計画(案)の概要について説明会を実施します。

- ▶日時 3月1日(日) 午後2時～
- ▶場所 小美玉市生涯学習センター「コスモス」2階 集会室(小美玉市高崎291-3)
- ▶申込方法 電話、FAX、メールのいずれかで、2月27日(木)までに事務局まで参加人数・代表者の氏名をご連絡ください。

【申込・問合せ先】霞台厚生施設組合 建設計画課

☎0299-56-7773 FAX:0299-26-8660 メール:kd-kensetsu@outlook.jp
〒311-3433 小美玉市高崎1824-2

浄化槽をお使いの皆様へ

浄化槽は、微生物などの働きを利用して生活排水をきれいにする装置です。そのため、浄化槽の機能を十分に発揮させるには、定期的な維持管理(保守点検・清掃)と法定検査が必要であり、法律により実施が義務付けられています。

適正な維持管理と法定検査を行い、浄化槽を正しく使っていただくよう皆様の御協力をお願いします。

保守点検

- 浄化槽内の機器、送風機やタイマーなどの点検調査を行います。
また、消毒剤を定期的に補充し、放流先が不衛生にならないようにするのも重要な作業です。
- 10人槽以下の家庭用浄化槽の場合、年3～4か月に1回行う必要があります。
- 県に登録している保守点検業者に委託してください。

清掃

- 浄化槽内に溜まった汚泥などを抜き取るのが清掃です。
- 年に1回以上(全ぱっ気方式は6か月に1回以上)行う必要があります。
- 町の許可を受けた清掃業者に委託してください。

法定検査

- 浄化槽の保守点検・清掃がきちんと行われ、きれいな水が放流されるかを検査します。
- 最初の検査は、浄化槽を使い始めてから3～8か月の間に1回行う必要があります、その後は毎年1回行う必要があります。
- 県指定検査機関である(公社)茨城県水質保全協会に申込みをしてください。
(☎029-291-4004)
- 法定検査を受けていないご家庭には、県から受検指導文書が送付されています。
また、県から委嘱された「茨城県水質保全監視員」が受検指導に伺う場合があります。

一括契約システム

- 保守点検、清掃、法定検査を一括して契約できる「一括契約システム」を、ぜひご利用ください。
- 契約を仲介する保守点検業者、清掃業者または(公社)茨城県水質保全協会にお申し込みください。

単独処理浄化槽から合併処理浄化槽への転換

- 単独処理浄化槽は、トイレからの汚水のみを処理し、台所やお風呂からの生活排水はそのまま放流してしまいます。生活排水も併せて処理できる合併浄化槽に転換することで、放流する汚れの量を1/8に減らすことができます。
- 身近な環境の保全のため、合併処理浄化槽への転換をお願いします。
- 単独処理浄化槽から合併処理浄化槽への転換には、申請により補助金が交付されます。
※令和2年度の募集については「広報いばらき4月1日号」及び町ホームページに掲載予定です。



【このお知らせに関する問合せ先】

茨城県県民生活環境部環境対策課 ☎029-301-2966(直通)

【清掃業者・補助金に関する問合せ先】

茨城県町下水道課 ☎029-240-7128(直通)

原子力災害に備える町原子力広域避難計画の基本方針について 住民説明会を開催します

町では、原子力災害が発生した時の避難行動について「茨城町原子力災害広域避難計画」を現在、作成しています。災害が発生した際に、町民の皆様にとっていただきたい行動や、広域避難が必要となった場合の行動に関して、下記のとおり説明会を開催します。町民の皆様のご意見をお聞かせください。多数のご参加お待ちしております。

▶日時・場所

| 開催日 | 会場 | 地区 | 時間 |
|----------|------------------------|-------|----------------|
| 3月17日(火) | 旧広浦小学校体育館 | 石崎地区 | 午後6時30分 ～8時 |
| 3月18日(水) | 旧上野合小学校体育館 | 上野合地区 | |
| 3月23日(月) | 茨城町総合福祉センター「ゆうゆう館」多目的室 | 長岡地区 | |
| 3月24日(火) | 茨城町駒場庁舎 2階5-1、5-2会議室 | 沼前地区 | |
| 3月25日(水) | 旧川根小学校体育館 | 川根地区 | |

▶その他

- ・説明会の参加にあたり、事前申込は必要ありません。
- ・開催日ごとに対象地区を設定していますが、どの会場でも参加可能です。
- ・説明会では、町職員等による写真等の撮影を行います。広報紙等で使用する可能性がありますのでご了承ください。
- ・会場内や会場周辺でのチラシ等の配布、のぼり等の掲示は固くお断りします。
- ・会場の駐車場位置図については、町ホームページをご覧ください。

【問合せ先】 総務課 防災・危機管理グループ ☎029-240-7125 (直通)



認定こども園



長…長岡幼稚園 沼…沼前幼稚園 ま…まさみ幼稚園 飯…飯沼こども園
さ…さくらこども園 い…いばらき幼稚園 中…いばらき中央認定こども園

| 日 | 月 | 火 | 水 | 木 | 金 | 土 |
|----|----|----|----|----|----|----|
| 1 | 2 | 3 | 4 | 5 | 6 | 7 |
| 8 | 9 | 10 | 11 | 12 | 13 | 14 |
| 15 | 16 | 17 | 18 | 19 | 20 | 21 |
| 22 | 23 | 24 | 25 | 26 | 27 | 28 |
| 29 | 30 | 31 | | | | |

長岡幼稚園 ☎029(292)4019
☆活動時間 午前10時～11時
☆うさぎ組の開放時間 各活動日の午前9時～午後2時
☆うさぎ組の開放時間 各活動日の午前9時～午後2時
☆おむつ交換用パスポート等をお持ちください。
☆駐車場は小学校下の駐車場をご利用ください。
☆育児相談を随時実施中です。お気軽にお声掛けください。
☆つくつてあそぼうの活動は材料を持参していただきます。
☆詳細はお問い合わせください。

沼前幼稚園 ☎029(293)9209
☆活動時間 午前10時～11時
☆いちご組の開放時間 各活動日の午前9時～午後2時
☆予約は不要です。お気軽にお越しください。
☆おむつ交換用パスポートをご利用ください。
☆育児相談を随時実施中です。お気軽にお越しください。
☆詳細はお問い合わせください。

まさみ幼稚園 ☎029(293)7111
☆活動時間 午前10時～11時
☆活動予約の受付 2月28日(金)午前9時～
☆リトミック(ペンギンコース1歳半から) 午前10時～11時
☆少人数クラスの活動(登録制)10組限定
☆園庭開放(子育て相談)毎日 午前9時～午後2時
☆子育て相談を随時実施中です。お気軽にご相談ください。
☆詳細はHPをご覧ください。お問い合わせください。

飯沼こども園 ☎029(292)6868
☆活動予約の受付 3月2日(月)～6日(金) 午前10時～午後4時
☆園庭開放(育児相談) 2・9・16日 5・12日
☆育児相談(栄養士等) 5・12日

いばらき中央認定こども園 ☎029(292)1207
☆活動予約の受付(10組) 2月26日(水)～
☆おむつ交換用パスポート等をお持ちください。
☆週木曜日 午前10時30分～11時30分
☆面談クラブ 心も身体もリフレッシュ☆パパママ向け
☆毎週金曜日 午前10時30分～11時30分
☆ベビーマッサージ 親子でスキップ(生後2か月～1歳未満対象) 金曜日(年5回予定) 午前10時～11時
☆園庭開放(子育て相談)毎日 午前8時30分～午後1時30分
☆初めての方はお問い合わせください。

いばらき幼稚園 ☎029(292)0162
☆活動予約の受付(10組) 2月26日(水)～
☆おむつ交換用パスポート等をお持ちください。
☆毎週火曜日 午前10時30分～11時30分
☆面談クラブ 心も身体もリフレッシュ☆パパママ向け
☆毎週金曜日 午前10時30分～11時30分
☆ベビーマッサージ 親子でスキップ(生後2か月～1歳未満対象) 金曜日(年5回予定) 午前10時～11時
☆園庭開放(子育て相談)毎日 午前9時～午後2時
☆初めての方はお問い合わせください。

自衛官等募集

| 種目 | 予備自衛官補(第1回) |
|---------|--|
| 募集要項 | 一般公募 技能公募 (予備自衛官補・海上予備自衛官補) |
| 受付期間 | 令和2年1月6日(月)～4月10日(金)必着 日本国籍を有する方 |
| 受験資格 | 18歳以上 18歳以上で保有する国家免許資格等に応じ53歳未満～55歳未満の方 ※年齢の計算期日:令和2年7月1日現在 |
| 採用試験 | 令和2年4月18日(土)から22日(水)の間の指定する1日 |
| 入隊・入校時期 | 教育開始時期:令和2年7月以降 |
| 身分 | 非常勤の特別職国家公務員 |
| 給料 | 初任給等 教育訓練招集手当:日額7,900円 教育訓練招集旅費支給有り 衣食住 教育訓練招集間は無料で支給、または無償貸与されます。 その他 ・教育訓練日数 一般公募:50日/3年以内 技能公募:10日/2年以内 ・予備自衛官補は階級を指定されません。 ・所定の教育訓練を修了した翌日に一般公募は陸上予備自衛官として任用され2等陸士の階級を指定されます。 ・技能公募は保有する技能及び知識に対応する階級を指定されます。 |
| 連絡先 | 自衛隊茨城地方協力本部 水戸募集案内所 ☎029-226-9294 http://www.mod.go.jp/pco/ibaraki/ E-mail hq1-ibaraki@pco.mod.go.jp ※自衛官候補生 通年募集中 |

いばらき企業説明会2020
茨城労働局と茨城県は、令和3年3月大学等(大学院・大学・短大・高専・専門学校)の卒業予定者及び卒業後3年以内の方(令和2年3月大学等卒業予定者を含む)を対象に企業説明会(参加企業63社)を開催します。なお、学生の方の事前申込は不要です。
▼日時 3月10日(火) 午後1時～3時30分
▼場所 ホテルレイクビュー水戸(水戸市宮町1-6-11)
▼問合せ先 茨城労働局職業安定課 ☎029(224)6218

陸上自衛隊施設学校音楽隊 第30回定期演奏会
陸上自衛隊施設学校音楽隊では、定期演奏会を開催します。
▼日時 3月7日(土) 午後2時～(開場:午後1時)
▼問合せ先 茨城労働局職業安定課 ☎029(224)6218

人工内耳講演会
聴力を失った方や低下した方を対象に、人工内耳講演会を開催します。
▼日時 3月15日(日) 午後1時～3時
▼場所 ミオス1階 大研修室 (J.R赤塚駅前)
▼内容 人工内耳がもたらす明るい未来 講師:坂本圭 (埼玉医科大学病院 言語聴覚士)
▼参加費 無料
▼問合せ先 (一社)人工内耳友の会ACIT茨城支部 ☎029(357)7944

涸沼周辺クリーン作戦を実施します

茨城町ネットワーカー等連絡協議会(照沼)美会長は、涸沼流域の浄化推進を行うとともに、涸沼の身近な自然に触れることを目的として、涸沼周辺クリーン作戦を実施します。多くの皆様のご参加をお待ちしています。

▼日時 3月14日(土) 午前9時～受付・午前8時30分 ※小雨決行

▼集合場所 涸沼自然公園管理事務所前駐車場

▼申込方法 3月10日(火)までに電話・FAXまたはメール(参加者氏名、連絡先)にてご連絡ください。

▼その他

・実施の有無については、当日の朝7時30分頃、防災無線や町ホームページでお知らせします。

・受付で重手をお渡しします。

・駐車場は台数に限りがありますので、できるだけ乗り合わせでお越しください。

【申込・問合せ先】

町民協働課
 ☎ 029(291)8802(直通)
 FAX 029(291)2602
 メールアドレス kyoudou@town.ibaraki.jp

【急募】放課後児童クラブ支援員を募集します

保護者が就労等により、昼間家庭にいない小学生の児童に対し、家庭にわかり適切な遊びや生活の場を提供し、支援をする放課後児童クラブ支援員を募集します。

▼勤務時間

・月～金曜日

放課後～午後6時30分

・土曜日、長期休暇(夏・冬・春休み) 午前8時～午後6時30分

(シフト制の勤務となります。午前・午後のみ勤務も可能です。そのほかの希望についてはご相談ください)

▼時給

・3月31日まで 850円

・4月1日から 925円

※令和2年度から給与改定により金額が変更となります。

※その他、駐車場代として月250円を給与から差し引きます。

▼休日

日曜日、祝日、お盆期間(8月13日～16日)

年末年始期間(12月29日～1月3日)

【問合せ先】

こども課
 ☎ 029(240)7144(直通)

【防災行政無線を聞きなおしたいときご利用ください】

町の防災行政無線が聞き取りにくかった場合は、電話で確認することができます。ただし、確認できる内容は、直近の放送となります。

防災行政無線テレフォンサービス
 ☎ 029(292)8861(有料)

フリーアクセス
 ☎ 0800(800)8848(無料)

【問合せ先】

総務課 防災・危機管理グループ
 ☎ 029(240)7125

令和元年10・11・12月の入札状況

| 件名 | 場所 | 落札価格(税抜) | 社名 |
|--------------------------------|---------------------|----------------|---------------------------------|
| 31公道債補修第3号 道路舗装補修工事 | 小堤 地内 町道117号線外1路線 | 16,000,000 | 林建設工業(株) |
| 31社交狭道委託第1号 道路詳細設計業務委託 | 神谷 地内 町道4140号線 | 3,390,000 | (株)シーアイ設計 |
| 令和元年度 公用車(軽貨物)購入 | 小堤 地内 | 1,646,000 | 茨城ダイハツ販売(株) |
| 令和元年度 公用車(軽福祉車両)購入 | 小堤 地内 | 1,288,254 | (株)ホンダカーズ茨城 |
| ゆうゆう館施設防火シャッター改修工事 | 小堤 地内 | 1,560,000 | 茨城消防(株) |
| 31町単汚水補修第3号 茨城町浄化センター揚砂ポンプ更新工事 | 長岡 地内 | 3,600,000 | 新明和アクアテックサービス 藤 園東センター |
| 市街化区域編入に伴う都市計画方針等検討業務 | 小堤 地内 | 1,420,000 | (株)ミカミ |
| 令和元年度 防犯カメラ設置工事 | 長岡・奥谷 地内 | 1,323,000 | 江沼電機工業(株) |
| 31再編関連河川委託第1号 河川計画策定業務委託 | 海老沢・宮ヶ崎 地内 準用河川 核川 | 5,380,000 | 国際航空(株) |
| 茨城町立青葉小学校外3校 空調設備点検清掃業務委託 | 駒場 地内 外3箇所 | 1,520,000 | 日東メンテナンス(株) |
| 茨城町立長岡小学校児童用机・椅子購入 | 長岡 地内 | 8,670,000 | (有)クノ商会 |
| 茨城町立長岡小学校図書用机・椅子購入 | 長岡 地内 | 1,680,000 | 茨城ケント販売(株) |
| 茨城町立長岡小学校体育倉庫改修工事 | 長岡 地内 | 5,230,000 | (株)大高建設 |
| 涸沼自然公園木道工事 | 中石崎 地内 | 5,800,000 | (有)真田工務店 |
| 令和元年度 道路台帳修正業務委託 | 町内全域 地内 | 7,980,000 | 国際航空(株) |
| 茨城町運動公園内蒸発散槽移設及び解体工事 | 越安 地内 | 17,000,000 | (株)フジクリーン茨城 |
| 旧川根小学校校舎解体撤去工事 | 下飯沼 地内 | 50,000,000 | (株)共和 (株)KADIXA 令和元年11月22日 社名変) |
| 31南部浄水場無停電電源装置蓄電池修繕工事 | 駒場 地内 | 3,100,000 | 東神電池工業(株) |
| 31南部浄水場配水池塗装修繕工事 | 駒場 地内 | 11,216,000 | (株)マスタ塗装店 |
| 31配水管布設工事 第7号 | 神谷 地内 | 5,420,000 | (株)和幸工業 |
| 31公道債補修第4号 道路舗装補修工事 | 上石崎 地内外 町道206号線 | 11,200,000 | 大昭工業(株) |
| 31再編関連道改委託第1号 用地測量業務委託 | 小堤・小幡・奥谷 地内 町道117号線 | 11,000,000 | 北美測量(株) |
| 31再編関連補修委託第1号 道路排水設計業務委託 | 前田 地内 町道210号線 外4路線 | 2,540,000 | (株)シーアイ設計 |
| 令和元年度茨城町網掛地内用地測量業務委託 | 網掛 地内 | 950,000 | (株)大貫測量設計 |
| 31町単農集整備第2号 施設維持管理更新工事 | 下石崎 地内 | 4,950,000 | 富士メンテナンス(株) |
| 31庁舎自動火災報知設備更新工事 | 小堤 地内 | 1,870,000 | (株)三和防災設備工業 |
| 31南部浄水場配水ポンプ盤更新工事設計委託 | 駒場 地内 | 1,300,000 | 常陸測工(株) |
| 31南部浄水場配水池清掃委託 | 駒場 地内 | 2,970,000 | (株)鹿島商会 |
| 31道管委託 第8号 樹木剪定等業務委託 | 小幡 地内 外2箇所 | 3,750,000 | (株)宮嶋造園土木 |
| 涸沼自然公園せせらぎ広場水中ポンプ設備交換工事 | 中石崎 地内 | 2,650,000 | 大昭工業(株) |
| 茨城町立青葉小学校(川根地区)スクールバス運行業務委託 | 青葉小学校区(川根地区)地内 | 19,958,400(年額) | (株)雅観光 |
| 茨城町立青葉小学校(上野合地区)スクールバス運行業務委託 | 青葉小学校区(上野合地区)地内 | 19,496,400(年額) | (株)三陸観光 |
| 茨城町立青葉小学校(沼前地区)スクールバス運行業務委託 | 青葉小学校区(沼前地区)地内 | 19,898,340(年額) | (株)白梅商事 |
| 茨城町立青葉中学校スクールバス運行業務委託 | 青葉中学校区 地内 | 6,394,700(年額) | (株)三陸観光 |
| 31町単委託第1号 農業集落排水処理施設清掃業務委託 | 上飯沼 地内 外3箇所 | 2,700,000 | (株)茨城グリーンメディック |
| 31防交補修第2号 道路舗装補修工事 | 小幡 地内 | 7,500,000 | (株)進栄建設 |
| 茨城町立小中学校防火設備定期検査業務委託 | 長岡 地内 外5箇所 | 1,520,000 | エース産業(株) |

【問合せ先】 財政課 ☎ 029-297-5005 (直通)

編集・発行/茨城町 町長公室 秘書広聴課

〒311-3192 茨城県東茨城郡茨城町小堤1080 ☎ 029-292-1111 FAX 029-292-6748