



いばらき



CONTENTS

特集 図書館へいこう！

- ◎ 各課からのお知らせ
- ◎ タウンニュース
- ◎ 文芸、すこやかニュース
- ◎ 情報ひろば
- ◎ 里山に育む生きものたち

10

2013

忘れない、夏の思い出

(「体験学習の森」(若宮)にて)



図書館へ行こう！

—秋の夜長にお気に入りの一冊を—

暑い夏が過ぎ、季節は秋を迎えています。秋と言えばスポーツの秋、食欲の秋、そして読書の秋です。茨城町立図書館では、実用書や小説、お子さま向け絵本など、様々な種類約11万7千冊の本をご用意して皆さまをお待ちしております。

図書館を使ってみよう

☆本を借りよう

本を借りる時は「図書館利用者カード」が必要です。カードを持っていない方は、運転免許証や保険証など、住所が確認できるものを持って窓口へお越しください。図書は10点、雑誌は5点（最新号は除く）、視聴覚資料（ビデオ、CD、DVD）は併せて3点まで貸出できます。

☆読みたい本が見つからない

お気軽に職員におたずねください。館内にあるタッチパネル式の検索機（OPAC）もご利用いただけます。貸出中の場合は予約をしてください。図書館に返却され次第ご連絡いたします。茨城町の図書館が所蔵していない本の場合は、「リクエスト」してください。他の図書館から借りるなど、できる限りご希望にお応えします。

☆開館時間中に返却に行けない

「夜間及び休日返却口」をご利用ください。ただし、視聴覚資料は「夜間及び休日返却口」をご利用できません。恐れ入りますが開館中に窓口までお願いします。

☆ちょっと便利な使い方

- ・パスワードの登録
事前にパスワードを登録することにより、パソコンや携帯電話などから資料の予約ができるようになります。
- ・コピーの利用
図書館が所蔵している資料については有料でコピーができます。コピーのできる範囲や条件について、詳しくは職員までおたずねください。
- ・「お知らせ版」をご利用ください
広報いばらき「お知らせ版」では「みんなの図書館」のコーナーにおいて、おすすめ新着本のご紹介や読み聞かせのご案内をしています。

お子さま向け館内イベント情報

○おはなしの会

おはなしの会「しらゆきひめ」による絵本の読み聞かせや紙芝居などを行っています。

日時 毎月第2土曜日
午後2時～2時30分
毎月第4土曜日
午前11時～11時30分

場所 図書館内「おとぎのくに」

○絵本となかよし

乳児～未就学児向けの読み聞かせを行っています。

日時 毎月第2・第4木曜日
午前10時30分～

場所 図書館内「おとぎのくに」

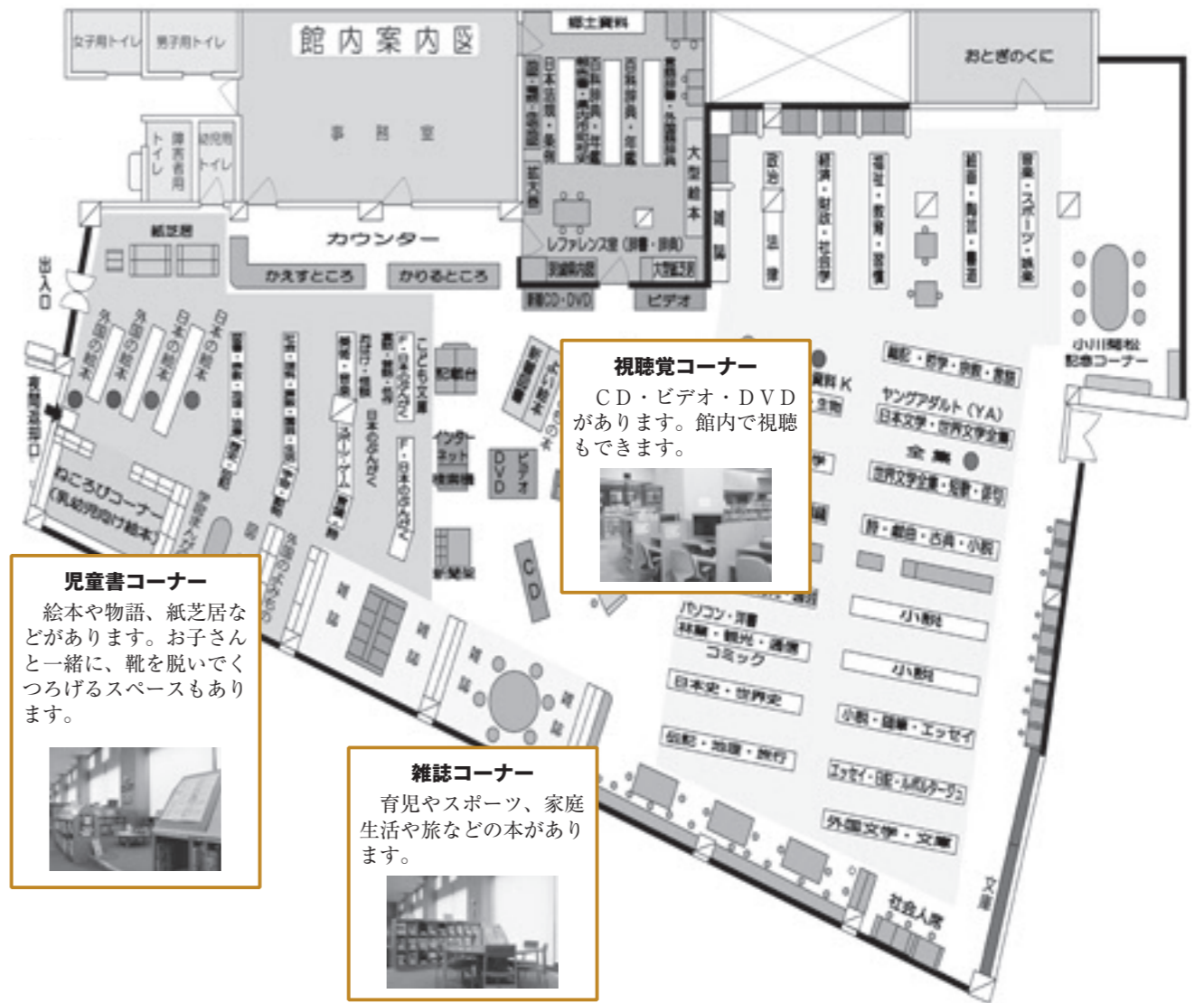

視聴覚コーナー
CD・ビデオ・DVD
があります。館内で視聴
もできます。

児童書コーナー
絵本や物語、紙芝居など
があります。お子さんと
一緒に、靴を脱いでく
つろげるスペースもあり
ます。

雑誌コーナー
育児やスポーツ、家庭
生活や旅などの本があり
ます。

＜ご利用案内＞

開館時間

火曜日～金曜日 午前9時30分～午後6時
土・日曜日 午前9時30分～午後5時

休館日

毎週月曜日、祝日、毎月第3木曜・第4日曜日
年末年始、特別整理期間（毎年9月中旬ごろ）

【問合せ先】

茨城町立図書館 ☎029-240-7131

滞納ストップ!!

～納税は義務です～

今年度から、納期限を過ぎても納付の確認ができない場合には、督促状を発送する前に、早期訪問催告の取組を行っております。

公平な納税のために…

納税者の皆さまから納めていただいた税金は、『安全・安心な活力あるまちづくり』を実現するための、貴重な財源として使われております。

税金の滞納は、町の財政を圧迫し、住民サービスに支障をきたすことになりかねません。そして何より、納期限内に納めていただいている大多数の皆さまとの公平性を欠くことになります。

町では、そのような状況にならないよう、町の財源と納税者の公平性を確保するため、納税する資力がありながら、納税していただけない方に対して、財産の差押え処分をしております。

◎滞納処分状況

(単位：千円)

| 差押財産等区分 | 平成 24 年度 | | 平成 23 年度 | | 前年度対比 | |
|-------------|----------|--------|----------|--------|-------|--------|
| | 件数 | 取立金額 | 件数 | 取立金額 | 件数 | 取立金額 |
| 預貯金 | 106 | 13,585 | 48 | 4,556 | 58 | 9,029 |
| 生命保険 | 41 | 4,376 | 50 | 4,542 | ▲ 9 | ▲ 166 |
| 出資金 | 3 | — | — | — | 3 | — |
| 給与・賞与・報酬・年金 | 45 | 8,226 | 36 | 5,827 | 9 | 2,399 |
| 不動産賃料 | 1 | 83 | — | — | 1 | 83 |
| 所得税還付金 | 9 | 310 | 9 | 188 | 0 | 122 |
| 売掛金 | 3 | 964 | 1 | 125 | 2 | 839 |
| 不動産 | 26 | — | 26 | — | 0 | — |
| 合計 | 234 | 27,544 | 170 | 15,238 | 64 | 12,306 |

◎災害、病気、失業、事業の廃止など、納税が困難な特別の事情がある場合は、お早めに収納対策課にご相談ください。

【問合せ先】 総務企画部 収納対策課 (5番窓口) ☎ 240-7104 (直通)

生活習慣、そのまま大丈夫？

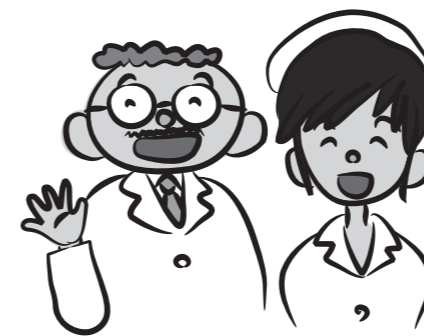

健診は、肥満度やコレステロールを測るだけでなく血圧・血糖・肝臓の機能・腎臓の機能も測定します。

外見だけでは分からない内側の状態もきちんと判定することで、健康維持の目標や病気への対策もできます。今年も忘れずに受診してください。

職場などで既に健診を受けた国保の方は、健診結果表のコピーを健康増進課までお届けください。あなたにぴったりの保健指導を行います。

平成 25 年度後半 健診 (集団健診) 日程表

| 月 | 実施日 | | 会場 |
|----|-----|----|---------------|
| | 日 | 曜日 | |
| 11 | 13 | 水 | 桜の郷コミュニティセンター |
| | 17 | 日 | ゆうゆう館 |
| | 20 | 水 | |
| | 21 | 木 | ゆうゆう館 (夜のみ) |
| | 22 | 金 | |
| | 26 | 火 | |
| | 12 | 27 | 水 |
| 28 | | 木 | |
| 3 | | 火 | |
| 4 | | 水 | |

〈備考〉

- ①対象地区に関係なく、ご都合のつく日程・会場で受診できます。
- ②比較的午後が空いています。
- ③17日(日)は混雑が予想されます。

受付時間

ゆうゆう館 午前9:00～11:00、午後1:00～2:30

ゆうゆう館以外 午前9:30～11:30、午後1:00～2:00

夜のみ 午後5:00～7:00

番号札の配布は、受付開始時刻の30分前から行います。

健診項目

- ①一般的な健康診査 ②結核・肺がん検診 ③前立腺がん検診
- ④大腸がん検診 (容器配布) ⑤肝炎ウイルス検診

持ち物

- ①健診受診券 (国保はピンク色、後期医療は黄色、生活習慣・社保は緑色)
- ※紛失した方は、当日会場で再発行します。※社保被扶養者は特定健診受診券が必要です。
- ②健康保険証 ③自己負担金

注意点

一般的な健康診査では、検査前の水以外の食事を控えることにより、より正確に検査をすることができます。

【問合せ先】 健康増進課 (ゆうゆう館内) ☎ 240-7134

小児&高齢者 インフルエンザ予防接種 ～10月から助成が始まります～



助成期間は10月1日から12月31日までとなっていますが、ワクチン効果の維持期間（予防接種後2週間から約5か月）と流行予想時期（12月下旬から3月）を考えると10月中旬から12月中旬に接種するのが望ましい時期となります。

小児インフルエンザ予防接種 (任意予防接種)

〔助成の対象となる期間〕
10月1日～12月31日まで

〔助成対象者〕

町内に住所を有し、助成期間内に1歳に至る者以上中学3年生まで

〔助成額及び回数〕

予防接種1回につき千円を助成2回まで

※実施医療機関に、接種費から千円を差し引いた額をお支払いください。

〔予診票（受診券）〕

○9月下旬に実施医療機関一覧と一緒に郵送します。

○町内の学校に通学している方には学校を通して配布します。

※予防接種時には必ず予診票（受診券）と母子健康手帳を持参してください。

※任意の予防接種ですので同封の説明書をよくお読みの上、希望される方は接種してください。

※町外の学校に通学している方で接種を希望される方は健康増進課へ連絡してください。

高齢者インフルエンザ予防接種 (定期予防接種)

〔助成の対象となる期間〕
10月1日～12月31日まで

〔助成対象者〕

町内に住所を有する次の①または②に該当する方

①接種時に満65歳以上の方

②60～65歳未満で特定の障害がある方（身体障害者手帳内部機能障害1級に相当する方）

〔助成額及び回数〕

予防接種費のうち2千円を助成1回のみ

〔予診票（受診券）〕

予診票（受診券）を郵送します。直接医療機関へ行かれても予診票（受診券）を持参しなければ助成の対象となりませんのでご注意ください。

小児・高齢者共に生活保護世帯又は町県民税非課税世帯の方は予防接種費用の全額を公費負担します。対象の方は「健康増進課」窓口にある申請書に記入し提出してください。申請書はホームページからもダウンロードできます。

献血にご協力お願いします！

- 実施日 平成25年10月15日（火）
 - 時間 午前9時30分～午前11時45分、午後1時～午後4時
 - 場所 茨城町総合福祉センター「ゆうゆう館」
- ※献血カードをお持ちの方はご持参ください。

【問合せ先】 健康増進課 ☎(240) 7134

子育て支援センター-11月 ～遊びにおいでよ～

町子育て支援センターでは、“子育て親子”に寄り添いながら、親子のふれあいと、子どもとの絆づくりを大切に活動を行っています。

遊戯室「まんまる一む」開放：日曜日、祝日を除き午前9時から午後5時まで

★子育て相談・定期相談日★

- ・日時：11日(月)、25日(月)午前9時30分～正午
- ・受付場所：支援センター 事務室
- ※町保健センター等の関係機関と連携しています。

★読み聞かせ★

- ・日時：6日(水)、20日(水)午前10時45分～11時
- ・場所：遊戯室「まんまる一む」
- ※子育てボランティアによる読み聞かせを予定しています。

★「ミニ・セミナー」★ -随時実施致します-

- ・実施時間：10分程度 場所：遊戯室「まんまる一む」
- ・内容：歌、手遊び、ふれあい遊び、ふれあい体操
読み聞かせ（絵本、紙芝居）伝承遊び など

《子育てセミナー》一要予約— *町内の未就学児とその保護者対象

○『戸外であそぼうー散歩ー』定員10組

～秋の季節を感じながら親子でふれあい、ゆったり歩きましょう～

- 日時：13日（水）
午前10時30分～11時30分
- 場所：ゆうゆう館 周辺
- 持ち物：タオル、着替え、帽子、レジ袋、水分補給のための飲み物
- *動きやすい服装でご参加ください。
- *予約開始日は10月23日（水）です。



『戸外であそぼうー散歩ー』とは

11月はゆうゆう館周辺でお散歩を行います。屋外の開放感の中、木の実や落ち葉で遊んだり、小さな虫を見つけたりして、身近な秋にふれましょう。親子でゆったり、穏やかな時間を過ごしませんか。

— 活動にはボランティアの皆さんのご協力を頂いていますので、小さいお子さん、兄弟・姉妹がいるご家庭でも安心して参加できます。どうぞお気軽にご参加ください。 —

— 詳細はお問合せください。 —

【問合せ先】 保健福祉部こども課 子育て支援センター ☎029-291-0980（直通）
茨城町総合福祉センター「ゆうゆう館」内

8/4 (日) 町職工組合、学校施設でボランティア活動

茨城町職工組合（江橋隆一組合長）はこの日、小・中学校施設の修繕などを行う学校奉仕作業を実施しました。組合員は事前に各校から要望があった、縄跳び用の台や花台、つい立ての製作や、教室の掲示板、トイレのドア修繕などを行い、二学期から使用することができるようにしました。

この活動は、組合員が持っている様々な技術を生かし、町の児童・生徒に役立てばと、同組合が昭和44年から毎年恒例行事として実施しているものです。

今年は、例年にも増して暑さが厳しい中での作業となりました。組合員は、「学校は我々にとっても思い出の場所であり、自分たちの作ったものが、子どもたちに使ってもらえることは何より嬉しい。」と話していました。

各学校からは、「毎年子どもたちのために暑い中実施していただいて、大変感謝しております。」との言葉がありました。



8/11 (日) 北関ゆるキャラ&グルメまつり in ケーズデンキスタジアム水戸

ケーズデンキスタジアム水戸で行われた、水戸ホーリーホックと栃木SCの試合において、「北関ゆるキャラ&グルメまつり」が行われました。北関東3県にホームタウンを置くプロサッカーチームでは、お互いが対戦する試合を「北関東ダービー」と呼び、様々なイベントを開催しています。

この日は、各県を代表するハッスル黄門（茨城）、とちまるくん（栃木）、ぐんまちゃん（群馬）のほか、水戸市のみとちゃん、茨城町のひぬ丸くんなど計10体のゆるキャラが参加。北関東ダービーを応援するとともに、北関東自動車道の全線開通により身近になった北関東3県の観光やご当地グルメを来場者にPRしました。



8/24 (土) 図書館におはなし隊がやってきた!

茨城町立図書館に「本とあそぼう 全国訪問おはなし隊」がやってきました。おはなし隊は出版大手の榊講談社が実施している事業で、全国各地をたくさんの絵本をのせたキャラバンカーで巡り、子どもたちに絵本の読み聞かせを行っています。

この日、図書館におはなし隊の車が到着すると、集まった子どもたちは車の中の図書館から思い思いに気に入った絵本を手にとり読んでいました。

また、図書館内の「おとぎのくに」の部屋では、おはなし隊隊員による読み聞かせが行われ、54名の親子連れなどが絵本や紙芝居を楽しみました。



8/18 (日) 熱戦! ドッジボール大会

県立茨城東高等学校体育館において、茨城町子ども会育成連合会主催による「茨城町子ども会球技大会」(ドッジボール)が行われました。

この大会は、町内の子ども会員の体力向上と、スポーツをと おして子ども会同士の交流を深めることを目的として、毎年実施されています。

子どもたちは、保護者や各校の先生たちが応援する中、猛暑の中でも伸び伸びとプレー。相手チームに全力でボールを投げる姿、そして軽快にボールを避ける姿が見られました。試合の結果、優勝した連合サンダース(駒場小学校区)と準優勝の南栗崎連合(川根小学校区)は、後日行われる県大会に出場します。



皆でつくろう みんなで守ろう 美しい潤沼

茨城町では、潤沼やその周辺の環境を守り、多様な生態系を次世代へ引き継ごうと様々な方のご協力を頂いております。これらの環境保全活動についてご紹介します。

7/7 (日) 潤沼生き物観察会

潤沼生き物観察会は、昨年5月に茨城町水と自然を守る会(以下守る会)、生活協同組合パルシステム茨城、他3団体により組織された「潤沼生態系再生プロジェクト」の環境保全事業の一環として、パルシステム茨城が主催となり開催されたものです。

当日は猛暑の中での開催でしたが、児童や保護者など58名が参加。守る会の水質浄化施設の見学、潤沼自然公園内での水辺の生き物観察などを行いました。

水質浄化施設では、守る会の清水澄会長から、潤沼の水質浄化のためのヘドロの分解システムについて、生物多様性の考えを踏まえて説明がありました。

水辺の生き物観察では、子どもたちが網を手にし、トンボやメダカ、ヤゴなど、たくさんの生き物を捕まえました。慣れない手つきでしたが、絶滅危惧種に指定されたニホンウナギや準絶滅危惧種のトウキョウダルマガエルなどの希少種もみることができました。インストラクターから生き物の分類と生態について説明があり、「ここは昔の田んぼに生息していた様々な生き物が確認できる貴重な場所です。みんなで守っていきましょう。」と話がありました。

この観察会では、身近な生き物とおして環境保全の大切さや潤沼周辺の豊かな自然について学ぶことができました。



7/15 (月) 潤沼の水質浄化作戦

7月15日(月)の海の日、広浦漁港において今年で4回目となる潤沼の水質浄化作戦が実施されました。この作戦は環境保全団体である茨城町さわやかエコの会(以下エコの会)が主体となり実施しています。

当日は近隣の児童・生徒、家庭排水対策協議会、大潤沼漁業協同組合、地域住民など約130名が集まり、河川や潤沼の水質を改善する作用があるといわれている有用微生物群を培養して作った「EMダンゴ」3200個と「EM活性液」1トンを潤沼に投入しました。これらはエコの会会員の皆さんがボランティアで1か月以上前から準備してきたものです。

団子などの投入に際し、エコの会の郡司亘会長から「将来的には、ラムサール登録地として国際的にも誇れる潤沼を目指し、潤沼の環境保全の重要性について、これからの担う子どもたちに伝えていきたい。」とあいさつがありました。

エコの会では、潤沼の水質浄化には各家庭における生活排水対策が大切であるとの考えから、食用廃油を再利用した固形石けんと洗濯用の粉石けんを作成し、その使用を推進しています。こういった活動とおして、これからも循環型社会の構築と各家庭での環境に配慮した生活スタイルを提唱していきます。



文芸

〔短歌〕
○郭公の鳴く声われに一服の清涼劑
草引く朝の

河野 久子(昭和)

●日没の前にと庭の草を取る風に乗
り来る盆太鼓の音

高田 宗雄(大戸)

●あんば様祭りばやし舟の山車灯
せるちようちん湖上に揺れる

海老沢ミユキ(前谷)

八十年使い古した皺の掌は涙を拭
いた思い出もある

木野内清太郎(神宿)

盆過ぎの早稲の稲田は彩づきて吹
きくる風も秋を匂わす

鶴町あい子(常井)

水鉄砲大空高く飛ばしたり虹きら
めいて孫万歳す

田口すい子(南川又)

立秋を過ぎても続く熱帯夜虫の音
いずこそ風もなき

中島三千代(桜の郷)

白内障手術してから五年過ぎ新聞
見るにも眼鏡いらす

清水 操(馬渡)

排水路にカルガモの親子出合いし
が大雨の今朝姿見られぬ

岡山 一二(上石崎)

難聴の妹の無事を念じつつ赤い金
魚の絵手紙を描く

秋山 禮子(越安)

書いて「ほととぎす」と読ませることがある。呼
子鳥、南古鳥などとも言われ、夏の季語でもある
高田さん「こちらも暑さをよけての日没前の除
草が歌材で、どこかの盆祭りの太鼓の音が(風に
乗り来る)が、いきいきとした情景描写に役立っ
ている。海老沢さん「下石崎のあんば祭りは、町
内外に知られた行事で舟の山車に飾りつけた多
数の電飾が、湖に写り揺れ動いて「層華やかな様
子が詠みあげられている」

〔俳句〕
○終戦忌いさ引き摺る車椅子

中島三千代(桜の郷)

●夜疲れの蟋蟀起こす明けの雷

吐 泉(神宿)

●孫と打つ碁石のひびき秋来る

岡山 一二(上石崎)

ひぐらしの声さざなみとなる日暮

田口 正子(南川又)

虹がまた虹を弾くや水鉄砲

田口すい子(南川又)

天ぶらのころもの中の秋茄子

鶴町あい子(常井)

歳重ね日々の大事を思う秋

道川 たい(南川又)

朝顔に路地塞がれて回り道

清水 操(馬渡)

酷暑を予告するやに鳴けり朝の蝉

高田 宗雄(大戸)

朝夕の梵鐘ひびく蝉しぐれ

鳥羽田早苗(鳥羽田)

〔評〕中島さん「終戦忌とは太平洋戦争終結の日
である。つまり八月十五日、車椅子に乗っている
のは、戦争で負傷した人か、あるいは高齢に達し
た人であろう。いずれにせよ、二度と繰り返した
くない戦争の傷痕を引き摺っているのだ。吐泉さ
ん「晩中鳴き続け、明け方疲れて鳴きやんでい
たコオロギが、朝早い雷の音に起こされたとい
主観を働かせた作品。岡山さん「碁石を打つ音
が周りにひびくのも秋が来たという情感が充ちて
心地よい。田口さんお二人「作者独特の物の感じ
方が見てとれる。「さざなみ」虹を弾く」がそれ
ぞれ独自「鳥羽田さん「蝉しぐれ」の中にひびく
朝夕の梵鐘の音は有難く聞こえるに違いない」

すこやかニュース

高齢者の予防接種について

インフルエンザ・成人用肺炎球菌

予防接種は「その病気にかからな
い、かかってもし症状を軽くすませる、
その病気を周りの人につぎさない」
ために行います。特に、高齢者の場
合には重症化しやすいため、その病
気にかからない、かかってもし症状を
軽くすませることが大切になりま
す。町では、インフルエンザ及び成
人用肺炎球菌の予防接種費用の一部
を助成しています。詳しくは、健康
増進課までお問い合わせください。

健康増進課
(保健センター)
☎240-7134

| 健康増進課(保健センター)10月の予定 | | | |
|---------------------|----|-------------------------|-------------|
| 日 | 曜日 | 事業名 | 受付時間 |
| 2 | 水 | 乳がん・子宮頸がん検診 | 12:00~13:00 |
| 3 | 木 | 乳がん・子宮頸がん・骨粗しょう 症検診 | 12:00~13:00 |
| 8 | 火 | 1歳6か月健診(H24.1.29~3.10生) | 13:00~13:30 |
| 9 | 水 | 健康相談 | 9:00~11:30 |
| 11 | 金 | ごっくん教室(H25.4.1~5.10生) | 9:45~10:00 |
| 18 | 金 | 2歳児歯科検診(H23.9.1~10.31生) | 13:00~13:30 |
| 25 | 金 | 乳児健診(H25.2.16~3.15生) | 13:00~13:30 |

肺炎

肺炎は日本人の死因の第3位で、亡
くなる方の95%以上は65歳以上です。
肺炎は、細菌やウイルスなどが肺
に入り込んで起こる炎症です。肺炎
の原因菌となる細菌やウイルスは、
ひとのからだや日常生活の中にも存
在し、からだの抵抗力が弱まったと
きなどにかかりやすくなります。

○予防接種の効果

肺炎の原因菌は様々な種類があり
ますが、なかでも最も多いのが肺炎
球菌です。一度予防接種を受けると
個人差はありますが、健康な成人で
あれば通常5年程度は有効です。

○助成期間

通年で実施。ただし、
生涯で一回限り

茨城町難病患者見舞金支給制度について

茨城町では、難病にり患した方の経済的負担の軽減を図るため、見舞
金を支給しています。

【対象者】(左記の要件を全て満たす方が対象になります)

- ・茨城町に住所を有する方
- ・生活保護を受けていない方
- ・茨城県から一般特定疾患医療受給者証又は特定疾患登録証の交付を
受けている方

※医療保険で発行している「特定疾病療養受療証」は対象ではありま
せん。

【支給額】
年額20,000円(年1回の支給)

【申請に必要なもの】

- ・茨城県一般特定疾患医療受給者証または特定疾患登録証
- ・印鑑
- ・対象者または保護者の振込先金融機関通帳(口座番号確認のため)

【申請期間】 平成25年10月1日(火)~12月10日(火)

【申請窓口】 社会福祉課(1階3番窓口)

【受付時間】 午前8時30分~午後5時15分
(土日、祝日は除く)

【問合せ先】 社会福祉課 ☎(240) 7112

<10月は「飼い主マナー向上推進月間」です>

あなたの街を犬のふんゼロ・放し飼いゼロにしよう!

愛犬との楽しい生活を送るためには、飼い主のあなたが、
ご近所の方や犬の苦手な方に配慮して飼うことが重要です。

『飼い主のルールとマナー』

- ◆ 環境美化に努めましょう!
愛犬の「ふん」の始末は飼い主の義務です。必ず持ち帰りましょう。公共の場所(公園、道路など)
や他人の土地を汚さないようにしましょう。愛犬との散歩は、リードをつけ、エチケット袋持参で!
- ◆ 犬の放し飼いはやめましょう!
犬の放し飼いは、他人に恐怖心を与えたり、咬みつき事故を起こしたり、迷子になったり、さらには交通事故にあったりと、さまざまな事件事故の原因となります。愛犬のためにも、必ずつないで飼
いましょう。
- ◆ 「小さな命・大切に」動物の遺棄は犯罪です!
犬などの愛玩動物は、終生飼育が原則です。愛犬が寿命をまっとうするまで、責任をもって面倒を
見てください。子犬などを望まないなら「不妊・去勢手術」を受けさせましょう
※ 犬の登録と年1回の狂犬病予防注射を受けましょう!

【問合せ先】 県動物指導センター ☎0296-72-1200
健康増進課 ☎029-240-7134 (直通)

—中学校3年生の皆さんへ—
陸上自衛隊高等工科学校生徒募集のお知らせ
〈技術を学びながら高等学校卒業の資格取得〉

◆受付時期：推薦採用 平成25年11月1日(金)～12月6日(金)
一般採用 平成25年11月1日(金)～平成26年1月10日(金)

◆応募資格：日本国籍を有する中卒(見込含)15歳以上17歳未満の男子
(平成9年4月2日から平成11年4月1日までの間に生まれた者)

◆試験：推薦採用 平成26年1月11日(土)～13日(月)の指定する1日
一般採用 第1次 平成26年1月18日(土)
第2次 平成26年2月1日(土)～4日(火)の指定する1日

◆学校所在地：神奈川県横須賀市御幸浜2-1(全寮制)

◆手当：94,900円 期末手当2回
(法律の改正により改定する場合があります)

◆その他：一般高校と同じ学科と各種技術の基礎を学び、3年間の教育修了時には、高等学校卒業資格を取得できます。

【問合せ先】茨城町総務課
☎029-240-7125
自衛隊茨城地方協力本部 水戸募集案内所
☎029-226-9294
URL <http://www.mod.go.jp/pco/ibaraki/>
E-mail hq1-ibaraki@pco.mod.go.jp

東京電力水戸支社からのお願い

雷や強風、倒木などにより電線が切れて地上に落ちる場合があります。切れている電線を見つけた場合は、「絶対触れない・絶対に近づかない」ようにお願いします。感電する危険性があります。切れている電線を見ましたら、お手数でも

東京電力茨城カスタマーセンター
☎0120-965-3321

までご連絡をお願いします。

学生の皆さんへ！就職面接会を開催します

大学院・大学・短大・専修学校等(高校は除く)の平成26年3月卒業予定者及び既卒未就職者を対象に、「大好きいばらき就職面接会(後期)」を開催します。

県内企業約150社の企業説明や面接を受けることができますので、ぜひご参加ください。事前申込不要・参加費無料、履歴書を複数お持ちください。また、プレセミナーにぜひご参加ください。詳しくは問合せ先まで。

◇開催日 【水戸会場】平成25年10月21日(月) ホテルレイクビュー水戸
【土浦会場】平成25年10月29日(火) ホテルマロウド筑波

◇時間 プレセミナー 午前11時～11時50分
面接会 午後1時～午後4時

【問合せ先】県労働政策課 ☎029-301-3645

※参加予定企業などの最新情報はココで！
「大好きいばらき就職面接会ホームページ」で検索ください。
または、「茨城県ホームページ→各課ホームページ→商工労働部労働政策課→トピックス」

善意のともしび
(順不同・敬称略)

▼善意銀行へ(社会福祉協議会)
古切手・トヨタ部品茨城共販株式会社
○尿とりパッド、はつらつパ
ンツ＝匿名希望
○金2,709円＝榎原高年
者クラブ代表 海老澤 一
夫

ピア相談会のご案内

「ピア相談会」では、小児慢性疾患の子どもを育てた経験のある相談員が、療育する上での不安や悩み事をお聞きします。

▼日程・対象疾患 10月30日(水)：神経・筋疾患・てんかん、11月26日(火)：慢性心疾患、平成26年1月28日(火)：慢性腎疾患

▼時間 午前9時30分～正午

▼場所 茨城県水戸保健所

▼申込方法 相談は予約制です。相談日の一週間前までにお電話でお申込みください。定員になり次第締め切ります。

【申込み・問合せ先】
茨城県水戸保健所健康増進課
☎029(244)2828

公開講座「リウマチ教室」

(公社)日本リウマチ友の会茨城支部では、リウマチでお悩みの方の療養生活に役立てていただくため、「リウマチ教室」を開催します。

▼日時 10月13日(日)
午後1時～午後4時30分

▼場所 坂東市岩井図書館総合ホール・ベルフォーレ(坂東市岩井5082)

▼内容 医師による最新のリウマチ治療に関する講演会及び個別療養相談会

【問合せ先】
伊藤☎0280(22)9060、
小野☎029(801)9674

調停相談会開催のお知らせ

調停は、話し合いで円満な解決を図る手続きです。

▼日時 10月20日(日) 午前10時～午後4時(受付は午後3時まで)

▼場所 ひたちなか市役所市議会棟(ひたちなか市東石川2-10-1)

▼相談内容 土地・建物及び金銭貸借等の紛争、多重債務に関する事。夫婦関係、相

【問合せ先】
石川☎029(244)2828、
伊藤☎0280(22)9060、
小野☎029(801)9674

訪問ペット火葬・供養

ご自宅や思い出の場所でペットを家族同様にお見送りを丁寧にいたします。

《料金一例》
・10kg未満 柴犬など 20,000円
・15kg未満 紀州犬など 25,000円
※葬儀・火葬・骨壺・覆袋が含まれます。

茨城ペットセレモニー
お問い合わせ ☎0120-106-940
365日24時間受付
ホームページは <http://www.ibaraki-petceremony.jp>

冬休み海外派遣事業

(公財)国際青少年研修協会では、小学3年生～高校生を対象とした冬休み海外派遣3事業を実施します。

▼日程 12月26日(木)～1月3日(金)の内7～9日間

▼派遣先 事業ごとにオーストラリア・サイパン・フィジー

▼対象 小3～高3(事業により異なる)

▼内容 ホームステイ・文化交流・野外活動・地域見学等

▼定員 各20名

▼参加費 24,8万円(11月5日締切)

【問合せ先】(公財)国際青少年研修協会
☎03(6459)4661

10月の納税

○町県民税3期(普通徴収分)
○国民健康保険税6期(普通徴収分)
○介護保険料4期(普通徴収分)
○後期高齢者医療保険料4期(普通徴収分)

※納期限は10月31日です。
・税金は納期内に納めましょう。
・筑波銀行と中央労働金庫が利用できるようになりました。便利で安全な口座振替での納付をお願いします。

2013 いばらきまつり 11月4日開催!

今年も茨城町の秋の祭典「2013 いばらきまつり」が開催されます。毎年恒例の模擬上棟式をはじめ、特設野外ステージでは子どもたちによるステージ発表や毎年大人気のキャラクターショー、さらにご当地アイドルのステージが会場を盛り上げます。また、秋の味覚が堪能できる地元野菜や特産品などが楽しめる出店が勢揃い! 祭りの最後はフィナーレ花火が秋の夜空を華やかに彩ります。

- ◇日時 平成 25 年 11 月 4 日
(月・文化の日の振替休日)
午前 10 時～午後 6 時
- ◇場所 茨城町総合福祉センター
ゆうゆう館前駐車場 他
(茨城町小堤 1037-1)

【問合せ先】
「2013 いばらきまつり実行委員会事務局」
029-292-1111 (茨城町地域産業課内)
029-292-5979 (茨城町商工会内)



〈昨年(2012)の模擬上棟式の様子〉

となりのまちから 秋のお出かけ情報

笠間市 笠間浪漫

毎年秋に開催していた「匠のまつり」を改め、「笠間浪漫」として新たなイベントを開催します。「手作り・笠間産・郷土愛・田舎・懐かしい」をテーマに田舎の良さ、面白さをテーマにしたイベントです。

- ▼会期 10月11日(金)
10月14日(月・祝)
- ▼会場 笠間芸術の森公園 イベント広場
- 【問合せ先】(一社)笠間観光協会
0296(72)9222

小美玉市

2013おみたま産業まつり
地元の農水畜産物の展示即売や、商工業者による模擬店が多数出店するほか、様々なショーが披露され、一日中楽しめます。

- ▼日時 10月27日(日)
午前9時半～午後3時
- ▼会場 茨城空港ターミナルビル隣空港公園
※当日は駐車場が混雑するため、シャトルバスをご利用ください。シャトルバスは小美玉市役所、小川総合支所、玉里総合支所より定時運行します。
- 【問合せ先】小美玉市 商工観光課
0299(48)1111

ひたちなか市

ひたちなか市産業交流フェア
のびゆく産業、豊かな生活をテーマに「ひたちなか市産業交流フェア」を開催します。商工業品や農水産物の展示・販売のほか、姉妹都市(那須塩原市・石巻市)の物産展が行われます。

- ▼日時 11月2日(土)・3日(日)
午前9時～午後3時半(雨天決行)
- ▼会場 ひたちなか市総合運動公園
(無料の来場者用駐車場あり)
- 【問合せ先】ひたちなか市経済部商工振興課
(同フェア推進協議会事務局)
029(273)0111

水戸市

2013内原ふれあいまつり
子どもたちに人気のキャラクターショーの他、地元農畜産物の販売などイベント盛りだくさんです。

- ▼日時 11月3日(日)
午前9時半～午後3時
- ▼会場 水戸市内原ヘルスパーク
- 【問合せ先】内原ふれあいまつり実行委員会
029(259)5032

「困ったら 一人で悩まず 行政相談」
10月21日～10月27日は「行政相談週間」です。皆さまの身近な相談相手として、行政サービスに関する苦情や意見、また、行政の仕組みや手続きに関する相談を受け付け、その解決の促進を図り、行政運営の改善を図るため「行政相談」を行っています。役所の仕事で分からないことや困りごとがあるときは、気軽にご相談ください。

相談は無料、秘密は厳守いたします。事前申込みは不要です。
【日時】10月21日(月) 午後1時～午後4時
【場所】総合福祉センターゆうゆう館2階 会議室3
【相談委員】石井 敏 幸 ☎292-0263(代)
海老沢 栄 子
【問合せ先】茨城町総務課 ☎240-7125

同日開催 行政書士相談会

相談内容は、遺産分割・相続・遺言関係の相談や土地活用、国籍、各種契約に関することなどです。
【日時】10月21日(月) 午後1時～午後4時
【場所】総合福祉センターゆうゆう館2階 会議室3
【相談員】茨城県行政書士会水戸支部会員
【問合せ先】茨城県行政書士会水戸支部事務局
☎029-251-3101

◆くらしの一日総合相談所◆

行政相談週間にあわせ、茨城県市町村会館1階講堂においても、次のとおり行政相談を行います。
【日時】10月24日(木) 午前10時30分～午後3時
【主催】総務省茨城行政評価事務所
(参加予定機関)
水戸地方法務局、水戸財務事務所、茨城労働局、茨城県、茨城県警察本部、茨城県弁護士会、茨城司法書士会、行政相談委員、茨城行政評価事務所 等

情報ひろば

10月号

2013 October

INFORMATION INFORMATION INFORMATION

不動産公売案内

茨城租税債権管理機構では、一般の方も参加できる入札により不動産を公売します。ぜひご参加ください。
詳しくはホームページをご覧ください。お問い合わせください。

- ◇日時 平成 25 年 11 月 5 日 (火)
午後 1 時 20 分～午後 2 時
- ◇場所 水戸合同庁舎 2 階大会議室
(水戸市柵町 1-3-1)

- ◇公売対象不動産
 - ・売却区分番号 「25-77」
 - ・見積価格 2,420,000円 (公売保証金 250,000円)
 - ・財産の表示 (登記簿による表示)
 - 所在 東茨城郡茨城町大字小鶴字新家

| | |
|--------------------------|--------------------------|
| 地番 1338 番 1 | 地番 1340 番 1 |
| 地目 宅 地 | 地目 宅 地 |
| 地積 631.39 m ² | 地積 985.64 m ² |

※午後0時50分から受付を開始し、午後1時から入札についての説明を行います。また、中止になる場合があります。
【問合せ先】茨城租税債権管理機構
☎029-225-1221



「とんぼ、つかまえたよ!」
やまもと おうか(6歳)



「とんぼ、つかまえたよ!」
はしもと てつじ(5歳)

ちびっぴーアート ふじ保育園

平成26年度 保育所(園)入所のご案内

□入所基準

児童の保護者および同居の親族等が、次の理由により児童を保育することができない場合に限られます。ただし、認定こども園の短時間利用児はこの限りではありません。

- ① 外勤・自営等で仕事をしているために保育が困難な場合
- ② 死亡・行方不明・拘禁等の理由で保育が困難な場合
- ③ 出産前後や同居親族の看病等で保育が困難な場合
- ④ 被災等の復旧により保育が困難な場合
- ⑤ その他上記に類する理由により保育が困難な場合

△平成26年4月入所受付は下記の日程です△

| | |
|---------|---|
| ★ 申込書配布 | 平成25年9月17日(火)～(土日・祝日を除く) |
| ★ 受付期間 | 平成25年10月1日(火)～10月31日(木)(土日・祝日を除く) 午前8時30分～午後5時15分(12時～1時を除く) |

| | 保育所(園)名 | 定員 | 対象児童 | 申込書配布先・提出先 | 連絡先 |
|-----|---------------------|------|-------------------|-------------------|-------------------------|
| 保育所 | ふじ保育園 | 150名 | 0歳児から 就学前までの児童 | こども課 (2階16番窓口) | 長岡 3480-32 ☎292-6655 |
| | ひぬま保育園 | 90名 | | | 長岡 3652-22 ☎292-2084 |
| | ウイステリア ナーサリースクール | 70名 | | | 桜の郷 231-8 ☎303-6311 |

| 認定こども園 | 園名 | 対象児童 | | 園名 | 連絡先 |
|-------------------|-----------|-------------------|--------|-----------|-------------------------|
| | | 長時間利用児 | 短時間利用児 | | |
| 認定こども園 | 飯沼保育園 | 0歳児から 就学前までの児童 | 90名 | 飯沼保育園 | 上飯沼 1276-1 ☎292-6868 |
| | | 3歳児から 就学前までの児童 | 30名 | | |
| | さくら保育園 | 0歳児から 就学前までの児童 | 60名 | さくら保育園 | 小幡 2162-3 ☎219-0007 |
| 3歳児から 就学前までの児童 | | 15名 | | | |
| | いばらき中央保育園 | 1歳児から 就学前までの児童 | 75名 | いばらき中央保育園 | 小堤 990 ☎292-1207 |

◎認定こども園では、通常の保育園児の保育(長時間利用児)のほか、幼稚園児と同様(短時間利用児)に1日4時間程度を利用することも保育を行います。

認定こども園(飯沼保育園・さくら保育園)の短時間利用児の定員

| 保育所(園)名 | 3歳児 | 4歳児 | 5歳児 |
|---------|-----|-----|-----|
| 飯沼保育園 | 10名 | 10名 | 10名 |
| さくら保育園 | 5名 | 5名 | 5名 |

※短時間利用については、定員に達し次第募集終了となります。詳しくは各保育所(園)にお問い合わせください。

□保育料等

保護者等の前年分の所得税額、または前年度市町村民税課税額と児童の年齢(4月1日現在の満年齢)により階層区分に分かれ、決まります。

□入所決定

入所判定は、世帯の状況や就労状況を勘案し、総合的に優先度(家庭で保育ができない度合)を判断します。希望者が多数いるため希望する保育所(園)へ入所できない場合や、入所基準に該当しないため、入所が認められない場合がありますので、あらかじめご承知おきください。

※申し込み後、記載事項(住所、電話番号、世帯状況、就労先等)に変更があった場合は必ず届出をお願いします。

【問合せ先】 こども課 子育て支援グループ ☎240-7144 (直通)

平成26年度 公立・私立幼稚園入園者募集

【入園資格】

公立：茨城町に住民登録があり、平成20年4月2日から平成23年4月1日までの間に生まれた幼児
私立：各幼稚園に直接お問い合わせください。

【募集人員等】

| 園名 | 公立 | | | | 私立 | |
|--------|--|-------------------------|------------------------|------------------------|--|-------|
| | 認定こども園 長岡幼稚園*1 | 認定こども園 沼前幼稚園*1 | 大戸幼稚園*2 | 正美幼稚園 | 認定こども園 いばらき 幼稚園 | |
| | 短時間 利用児 | 長時間 利用児 | 短時間 利用児 | 長時間 利用児 | | |
| 募集人員 | 5歳児*3 | 若干名 | 10名 程度 | 若干名 | 20名程度 | 若干名 |
| | 4歳児*3 | 若干名 | 10名 程度 | 15名 程度 | 若干名 | 35名 |
| | 3歳児*3 | 25名 程度 | 10名 程度 | 25名 程度 | 10名 程度 | 30名程度 |
| | 満3歳児*4 | | | | | 10名程度 |
| 願書配布先 | 各幼稚園 | | | | | |
| 願書配布期間 | 平成25年10月1日(火)～10月31日(木) 月曜日～金曜日 午前9時～午後4時(休園日は除く) | | | | 平成25年9月2日(月)～ 配布中 月曜日～金曜日 午前9時～午後5時まで (休園日は除く) | |
| 願書提出先 | 希望する幼稚園 | | | | | |
| 願書受付期間 | 平成25年10月1日(火)～10月31日(木) 月曜日～金曜日 午前9時～午後4時(休園日は除く) | | | | 平成25年10月1日(火)～ 月曜日～金曜日 午前9時～午後5時 (休園日は除く) | |
| その他 | 当町に住民登録している幼児で、通園については保護者の 責任で送迎できる方 | | | | 送迎バス、預かり保育、 長期休業日保育有り | |
| 問い合わせ | 茨城町長岡3168 ☎292-4019 | 茨城町宮ヶ崎1443 ☎293-9209 | 茨城町大戸1893 ☎292-8358 | 茨城町中石崎852 ☎293-7111 | 茨城町小堤970-8 ☎292-0162 | |

※1 長岡幼稚園・沼前幼稚園は、認定こども園の認定を受けていますので、長時間の利用、預かり保育、長期休業日保育が可能です。

※2 大戸幼稚園は、在園児に限り「預かり保育」(ただし長期休業中は除く)が可能です。

※3 3歳児：平成22年4月2日～平成23年4月1日生まれの幼児

4歳児：平成21年4月2日～平成22年4月1日生まれの幼児

5歳児：平成20年4月2日～平成21年4月1日生まれの幼児

※4 私立幼稚園までお問い合わせください。

その他、詳細については、各幼稚園に直接お問い合わせください。

【問合せ先】 茨城町教育委員会 学校教育課 ☎240-7121



▼砂地を好むコニワハンミョウ

潤沼湖畔の親沢鼻や広浦などの砂地には、眼の前の地面から飛び立ったり、素早く地面の上を走り回ったりするコニワハンミョウが見られます。

本種は山地から平地まで生息し、河原や湖岸などの砂地を好む種類です。体長12mm内外で、北海道・本州・四国・九州・朝鮮半島などに分布します。

近年、台湾などから来た外来種のトウキョウヒメハンミョウが人家の庭に見られるようになっていきます。体は8mmほどでハエが飛んだように見える虫です。なんと我が家の庭にもいました。注意して見てください。

▼ミチオシエの別名

ハンミョウの仲間には、コニワハン

里山に育む生きものたち

18 コニワハンミョウ (コウチュウ目 ハンミョウ科)

学名 *Cicindela transbaicalica japonensis* Chaudoir

写真・文／ 小菅 次男

ミョウの他ナミハンミョウ、ニワハンミョウなど22種が日本にいますが、いずれも道案内してくれる虫たちです。山道を歩いていると、人の前へ前へと道に沿って逃げていき、着地するとくるっと振り返るハンミョウ類は、その様子から「ミチオシエ」などと呼ばれてきました。

山道以外にも、空き地や河原、海岸など植物が少なく開けた場所に住んでいます。

▼殺し屋タイガー・ビートル(虎虫)

一見優しそうなハンミョウですが、実は恐ろしい殺し屋です。頭の左右に突き出してどんな獲物も見逃さない大きな複眼、軽快に走り獲物を追うのに都合のよい長い肢、顔の先で十文字に

食い違う草刈鎌の刃のような大あごは殺し屋の何よりの証拠です。この大あごにかかれば小さな虫などはあつという間です。

この様子はあたかも猫がネズミをおそう様子を連想させるので、英名では「タイガー・ビートル」(虎虫)と呼ばれています。

▼幼虫は待ち伏せ式の狩り

メスは土の中に、卵を1粒ずつ産み付けます。かえった幼虫は、その場所に垂直のトンネルを掘って生活します。幼虫の頭は固く平らになっていて、普段はそれで巣穴にふたをしています。が、近くを虫が通りかかると、一瞬にして体を乗り出し、大あごで捕まえて巣穴の中に引き摺りこみます。背中にはかきがついていて、巣穴の壁に引っかかるようになってるので、獲物が大きくても逆に引きずり出されないようになっています。

この穴を知っている昔の子供たちは、ニラの葉などの細い草の茎を穴に差し込み、噛みついてくるハンミョウの幼虫をつって遊んだりしました。そこでこのへんてこな幼虫を「ニラムシ」と呼んでいました。

編集・発行 / 茨城町総務企画部まちづくり推進課

〒311-3192 茨城県東茨城郡茨城町小堤 1080 TEL029-292-1111 FAX029-292-6748

ホームページアドレス <http://www.town.ibaraki.lg.jp/> メールアドレス ibarakit@town.ibaraki.ibaraki.jp

DATA

茨城町の人口と世帯数 ※カッコ内は前月比です。(住民基本台帳 平成25年8月31日現在)

◆総人口 34,320人 (-36) 男 17,188人 (-10) 女 17,132人 (-26) ◆世帯 12,613戸 (-7)

DATA

再生紙を使用しています



※環境に優しい大豆インクを使用しています