



いばらき



CONTENTS

- ◎ 新年のごあいさつ
- ◎ 各課からのお知らせ
- ◎ タウンニュース
- ◎ 文芸、すこやかニュース
- ◎ 情報ひろば
- ◎ 里山に育む生きものたち

1

2016

新年おめでとうございます
(広浦から見る目の出)



任期満了に伴う町議会議員一般選挙が、平成27年11月29日に執行されました。

当日の有権者数は、27,535人(男性13,547人、女性13,988人)で、投票総数は16,302人、投票率は59.2%でした。なお、平成23年12月に執行された前回の町議会議員一般選挙の投票率は65.1%でした。

当選人の内訳は、現職11名、新人5名で、任期は平成27年12月21日から4年間です。

【問合せ先】
茨城町選挙管理委員会
☎029(240)7125

平成27年11月29日執行
茨城町議会議員一般選挙 投票結果

		男性	女性	合計
当日有権者数		13,547人	13,988人	27,535人
投票者数	当日投票	5,614人	5,436人	11,050人
	期日前投票	2,341人	2,911人	5,252人
	合計	7,955人	8,347人	16,302人
投票率		58.72%	59.67%	59.20%

未来を拓く新議員16人誕生
茨城町議会議員一般選挙投票結果

石川 祐一	海老澤 忠一	入野 富男	久保田 良一	鳥羽田 創造	川澄 敬子	澤田 秀雄	福野 千茂	大野 昭夫	小貫 昭夫	亀山 勝男	山家 正樹	鳥羽田 力	高安 治	大高 宏
-------	--------	-------	--------	--------	-------	-------	-------	-------	-------	-------	-------	-------	------	------

54	68	64	66	60	62	63	68	62	66	67	63	45	45	70	48
会社役員(海老沢)	元団体役員(中石崎)	会社役員(下土師)	団体職員(鳥羽田)	団体職員(小幡)	会社役員(小幡)	自営業(常井)	会社顧問(大戸)	会社役員(城之内)	農業者(下石崎)	会社役員(神谷)	会社役員(宮ヶ崎)	農業者(宮ヶ崎)	会社役員(下飯沼)	農業者(上石崎)	

選挙当選人

得票順、敬称略

謹賀新年



茨城町長
小林 宣夫

平成二十八年町長新年挨拶

新年おめでとうございます。町民の皆様におかれましては、健康かな新春をお迎えのこととお喜び申し上げます。

平素より町行政の推進につきまして、深いご理解とご協力をいただいております。こと心から厚くお礼申し上げます。茨城町は昨年二月十一日に町制施行六十周年を迎えました。これを祝う記念式典には、町民の皆さまを始め、町内外から多くの方々にご来場いただき、茨城町六十回目の誕生日を共に祝福していただいたことは、何よりの喜びでした。

平成二十八年の新春を迎え、茨城町がさらなる発展の歴史を一步一步、歩んで行くためには、引き続き町民の皆さまとの協働によるまちづくりを、より確実なものとして行くことが重要であると考えております。

さて、昨年は茨城町のシンボルである潤沼がラムサール条約に登録され、私たちの潤沼がまさに世界の潤沼へと飛躍することができました。

しかし私は、国際条約への登録というこの結果に満足することなく、かけがえない自然環境をこれからも町の大切な財産として、町民全ての皆さまにご理解を深めていただき、その恵沢をみんな

分かち合いながら、上手な活用を図り自信と誇りを持つて次の世代に残していかなければならないと考えております。

また、茨城町では、今や国・地方共通の課題でもある人口減少、少子高齢化等の問題について解決を図るべく、昨年「まち・ひと・しごと創生総合戦略」を策定いたしました。この町独自の「まち・ひと・しごと」の新たな好循環をつくり上げて、産業と雇用を創出し、多くの若者に魅力を感じていただきながら定住していただくとするものであります。結婚、出産、子育ての人生のライフステージを安心してこの町でお送りいただき町の資源とポテンシャルを最大限に生かして「安全・安心で活力あるまち いばらき」の実現にも貢献していただけるような画期的な施策を盛り込んだものであります。

今年も引き続き町民の皆さまが誇りと愛着を持ち、安全・安心に暮らすことができる郷土づくりに職員共々一丸となつて努力してまいりますので、ご理解とご支援を賜りますようお願い申し上げます。

結びに、本年が町民の皆さまにとりまして素晴らしい一年になりますことを心からお祈り申し上げ、新年のご挨拶いたします。



税務課からのお知らせ (茨城町役場で町民税・県民税)

期 間 平成28年2月12日(金)～3月15日(火)
 ※土日は除きますが、2月21日および2月28日の日曜日は実施します。
 ※2月12日と2月15日は給与所得者と年金受給者の還付申告のみとなります。

時 間 午前8時45分～午後4時

会 場 茨城町役場 2階大会議室

日 程 地区ごとに申告日を設けています。なるべく、地区ごとに決められた日に申告をお願いします。

●申告が必要な方 平成28年1月1日現在(賦課期日)茨城町に住所を有する方で、次に該当する方

- ◎事業所得(農業・営業等)、不動産所得、一時所得、譲渡所得、その他の所得があった方
- ◎給与所得者で次に該当する方
 - ・給与所得以外に事業所得や不動産所得等があった方
 - ・2か所以上から給与を受けた方、年末調整が済んでいない方
 - ・医療費控除などの各種控除を受ける方
 - ・勤務先から茨城町へ『給与支払報告書』が提出されていない方
- ◎収入のない方(町内に住んでいる方の税法上の扶養になっている方は除く)

(ご注意)平成27年中に収入のなかった方や非課税所得(失業保険、遺族年金、障害年金等)の方も、非課税証明書の発行や国民健康保険税の算定、児童扶養手当などの受給審査資格の基礎資料になりますので、申告してください。

また、収入のなかった方については、申告相談期間前の平成28年1月末から税務課にて申告書を受け付けいたします(郵送可)。
- ◎公的年金等の所得がある方で、社会保険料控除、生命保険料控除、扶養控除、医療費控除などの各種控除を受ける方

(ご注意)公的年金等の収入金額が400万円以下で、公的年金以外の所得が20万円以下である方については、所得税の確定申告は必要ありませんが、医療費控除や各種控除を町県民税に反映させるためには、町県民税の申告が必要となります。

●申告に必要な書類など

対象となる方	必要書類
申告するすべての方	印鑑(朱肉を使用して押印する印鑑)、申告書(郵送された方)
還付の申告をする方	本人名義の口座番号が分かるもの
給与所得者・年金所得者	源泉徴収票 または 支払証明書
営業・農業・不動産の所得者	収支内訳書 または 収入金額や経費が科目別に集計された帳簿等
その他の所得がある方	収入金額や必要経費が記載された証明書、支払調書等
各種控除の証明書類	社会保険料・生命保険料等・医療費・寄附金等の領収書や証明書等

- 農業、営業、不動産収入がある方へ
 帳簿や領収書により、収入金額や経費を科目別に計算して、あらかじめ収支内訳書の作成をお願いします。申告会場では、税務課担当者は科目別の計算を行いませんので、ご自身で計算して頂きます。
- 扶養については、世帯内で誰が誰を扶養するか確認をお願いします。
 ※例年申告会場は大変混み合います。円滑に受付を行うために、事前の書類整理や計算をお願いします。

●申告が必要ない方

- ◎所得税の確定申告を税務署に提出した方又は提出予定の方
- ◎給与所得者で給与以外に所得がなく、勤務先で年末調整をした方
- ◎町内に住んでいる方の税法上の扶養となっている方(社会保険の扶養とは別です)
- ◎公的年金のみを受給している方で、次に該当する方
 - ・65歳未満の方で、公的年金収入金額が年間98万円以下の方
 - ・65歳以上の方で、公的年金収入金額が年間148万円以下の方

申告、確定申告をなさる方へ

【問合せ先】税務課 ☎029-240-7114
 〒311-3192 茨城町小堤1080
 茨城町 総務企画部 税務課 住民税グループ

■申告相談日程表

月日	曜日	指 定 地 区
2/12	金	給与所得者や年金受給者で、 還付申告のみの方
2/15	月	
2/16	火	木部・飯沼・上飯沼
2/17	水	越安・蕎麦原・駒渡・野曾・南栗崎・南川又
2/18	木	下飯沼・下土師・奥谷
2/19	金	前田・馬渡・近藤・常井・桜の郷
2/21	日	長岡・川根地区全域 (指定された平日に来られない方)
2/22	月	植農・大戸
2/23	火	谷田部・小鶴
2/24	水	長岡・三島
2/25	木	矢頭
2/26	金	秋葉・南島田・神谷・生井沢 下雨ヶ谷・上雨ヶ谷
2/28	日	上野合・沼前・石崎地区全域 (指定された平日に来られない方)
2/29	月	鳥羽田・下座・小幡・古宿

月日	曜日	指 定 地 区
3/1	火	五里峰・千貫桜・船渡・東永寺
3/2	水	飯塚・中山・新興・前原・金沢・中石崎
3/3	木	榎原・宮前・下石崎・若宮
3/4	金	宮ヶ崎
3/7	月	海老沢・城之内・網掛
3/8	火	小堤・駒場・神宿
3/9	水	町内全域 ※申告終了時期が近づきますと、大変混雑が予想されます。できるだけ各地区日程表通りに申告相談をお願いします。
3/10	木	
3/11	金	
3/14	月	
3/15	火	

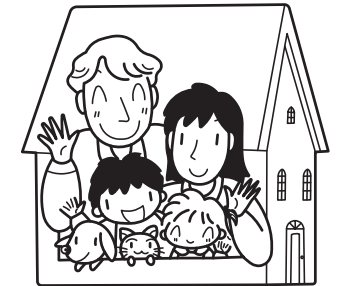

●町の申告会場で受付できない申告

- 次の申告内容につきましては、水戸税務署にて申告をお願いします
- ◎青色申告、贈与税、消費税に関する申告
 - ◎分離課税申告(土地・建物・株式等の譲渡所得、上場株式等の配当所得、先物取引に係る雑所得等)
 - ◎新規(1年目)の住宅借入金等特別控除(住宅ローン控除)や住宅関連の特別控除を受ける申告

税務署で確定申告を行う方へ

●申告期間・会場について

場 所 中央ビル4階(水戸市泉町2-3-2)
 開設期間 平成28年2月16日(火)
 ～3月15日(火)
 ※土日は除きますが、2月21日、
 2月28日の日曜日は実施します。

受付時間 午前9時～午後4時

※開設期間中、水戸税務署の庁舎では申告相談を行っておりませんのでご注意ください。

【問合せ先】水戸税務署 ☎029-231-4211
 ※自動音声案内でご案内します。

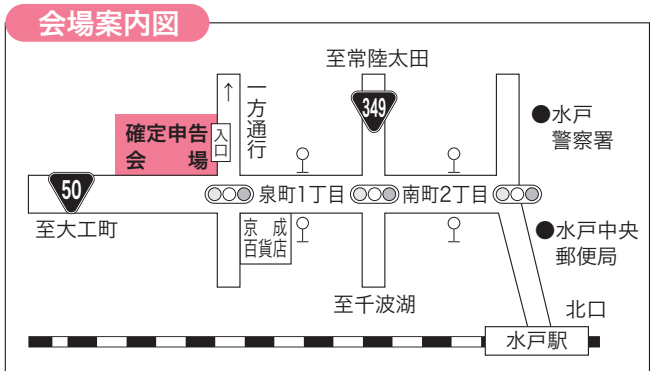

※会場施設には無料駐車場がありません。公共交通機関をご利用ください。

農業を学ぼう！ 小学校で農業体験

町内の各小学校では、各地域の農家の方から指導・助言をいただきながら、農作物を育て収穫し、食するなかで、食することの尊さ、農作物を育てる大切さを学ぶ農業体験事業を行っています。広報紙に寄せられた小学生の農業体験の思い出をご紹介します。



おひまわりまぼろし
長岡小学校
二年 おぬき ちぬき

十月二十八日、おひまわりをまきました。マルチをはがすと、おひまのくきがありました。みんなでスコップをつかい、おひまをとりました。スコップでくきをくれないように気を付けました。おひまについた土を手ではらいながら、たくさんとりました。大きいおひまや小さいおひま、色はむらむら色でした。とてもおもしろいおひまがとれました。おひまもさつまいもほりをして、またやりたいなと思いました。

貴重なトウモロコシの収穫体験



貴重なトウモロコシの収穫体験
大戸小学校
五年 吉田 直樹

「ぜひトウモロコシは、最高だね。」見事に育ったトウモロコシ畑に着いて収穫が始まる。自分の身長よりも大きな茎に立派なトウモロコシがたくさん実っていました。ほくほく、社会の学習で農家の方々が工夫や苦労をしながら、米づくりに取り組んでいたことを思い出しました。きつここんなトウモロコシ畑です。初めては、米づくりに同じように大変な苦労があったんだらうなあと思いました。だからこの感謝の気持ちで収穫させてもらいました。今回のトウモロコシ収穫体験は、身近な農業を改めて見つめ直すよい機会となりました。

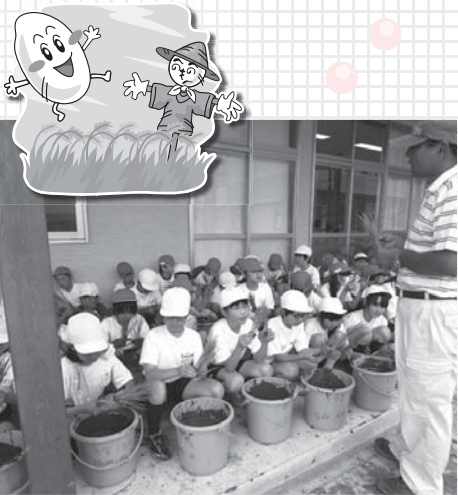

初めてのバケツ稲作り
青葉小学校
五年 村田 百々果

私達五年生は、バケツ稲作りに挑戦して、稲の成長、収穫の喜びを体験しました。最初は、バケツの中で育てることができると、不安な気持ちとわくわくする気持ちがありました。夏休み前に苗植えをして、夏休みには家に持ち帰って、祖母の協力を得ながら育てました。秋には、たくさんの実ができましたが、その大切な実のほとんどがすでに食べられてしまいました。でも、ほんの少しですが、実が残っていて本当に良かったです。お米ができるまで、いろいろ大変な事がありました。毎日食べているお米も、だれかが一生懸命に育てて作ってくれたものだと思つて、感謝して食べなくてはならないと思いました。



子育て支援センター 2月

～遊びのおいでよ～

町子育て支援センターでは、子育て親子に寄り添いながら、親子のふれあいと子どもとの絆づくりを大切に活動を行っています。

★遊戯室『まんまる一む』開放★：日曜、祝日を除き午前9時から午後5時まで

活動予定

★読み聞かせ★

～子育てボランティアによる読み聞かせを実施しています～
・日時 3日(水)・17日(水)
午前10時45分～11時
・場所 遊戯室「まんまる一む」

★『ミニ・セミナー』★

～親子でふれあって遊んだり歌をうたったり、楽しい時間を過ごしましょう～
・日時 毎日午前11時～
・場所 遊戯室「まんまる一む」
*毎日内容を変えて実施予定。詳細はチラシをご覧ください。
—活動状況により実施しない場合があります。—

「子育てボランティアと遊ぼう」

遊戯室「まんまる一む」にボランティアの方々が遊びに来ます。一緒に遊んだりおしゃべりしたりしながら、ボランティアの方々と過ごしましょう。時間は午前10:30～11:30です。
2月9日(火)です！

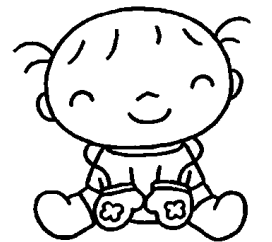

『子育て相談日』

日時 10日(水) 午前9時30分～11時30分
場所 保健センター 健診室
内容 保健師、管理栄養士による相談、身体測定
*町保健センターと連携しておこないます。
— 予約制ではありません。ご都合の良い時間にお越しください。 —

《子育てセミナー》 *町内の未就学児とその保護者対象*

『みんなでピョン』 定員 10組

～親子で体を使った遊びを、楽しみましょう～
◇日時 4日(木) 午前10時30分～11時30分
◇場所 保健センター 健診室
◇内容 ふれあい遊び、親子体操、わらべうた遊び、ミニアスレチック など
◇持ち物 タオル、着替え、水分補給のための飲み物
※動きやすい服装で参加してください。
— 予約開始日 1月21日(木) —

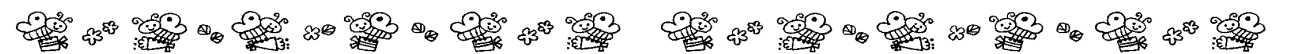

『わいわい発表会』を開催します

～たくさんの温かい思いに包まれて、親子のふれあいのひとときを～

日時 3月11日(金) 午前9時～正午
場所 ゆうゆう館エントランスホール、健診室
*保健師による健康・育児相談、身体測定
*管理栄養士による食の相談、乳幼児食のメニュー紹介
*子育てボランティア、子育て支援関係各機関(団体)による発表
*町内各幼児施設、関係機関(団体)の子育て支援情報の提供



— 活動にはボランティアの皆さんのご協力をいただいておりますので、小さいお子さん、兄弟姉妹のいるご家庭でも安心して参加できます。どうぞ気軽にご参加ください。 —

— 詳細はお問合せください —

【問合せ先】 保健福祉部こども課 子育て支援センター ☎029-291-0980
茨城町総合福祉センター「ゆうゆう館」内

地方税法の改正により軽自動車税が改正されました

平成26年度地方税法の一部改正により、原動機付自転車、2輪の軽自動車・小型自動車及び小型特殊自動車については平成28年度から税額が改正になります。また、平成27年4月1日以降に新車新規登録をした3輪以上の軽自動車税の税額が引き上げとなります。なお、平成27年3月31日までに新車新規登録をした車両は、登録後13年を経過するまで現行の税額となります。

【原動機付自転車、2輪の軽自動車・小型自動車及び小型特殊自動車】

車種区分		現行	28年度以降		
原動機付自転車	50cc以下	1,000円	2,000円		
	50cc超90cc以下	1,200円	2,000円		
	90cc超125cc以下	1,600円	2,400円		
	3輪以上 20cc超50cc以下（ミニカー）	2,500円	3,700円		
2輪の軽自動車	125cc超250cc以下	2,400円	3,600円		
2輪の小型自動車	250cc超	4,000円	6,000円		
小型特殊自動車	農耕用	2輪のもの	1,600円	2,400円	
		4輪のもの	1,000cc以下	2,400円	3,000円
			1,000cc超	3,100円	3,900円
	その他（フォークリフト等）	4,700円	5,900円		

【3輪及び4輪以上の軽自動車】

車種区分	税額		重課税率※		
	新車新規登録後13年まで（H27.3.31以前新車新規登録）	H27.4.1以降新車新規登録			
3輪のもの	3,100円	3,900円	4,600円		
4輪以上	自家用	乗用	7,200円	10,800円	12,900円
		貨物	4,000円	5,000円	6,000円
	営業用	乗用	5,500円	6,900円	8,200円
		貨物	3,000円	3,800円	4,500円

※重課税率について
重課税率は、新車新規登録後13年を経過した車両に、平成28年度から適用されます。（平成28年度は平成14年12月以前に新車新規登録したものが対象となります）

○軽自動車のグリーン化特例（環境負荷の小さい軽自動車に対する優遇措置）

平成27年度（平成27年4月1日から平成28年3月31日まで）に新車新規登録され、排ガス・燃費性能の優れた車両について、平成28年度の1年限りで軽減された税率が適用されます。

対象・要件等	特例措置の内容	車種区分	税額
・電気自動車 ・天然ガス自動車 (平成21年排ガス規制に適合し、平成21年排出ガス基準値より10%以上窒素酸化物の排出量が少ないもの)	概ね75%軽減	自家用	乗用 2,700円 貨物 1,300円
		営業用	乗用 1,800円 貨物 1,000円
		3輪のもの	1,000円
		3輪のもの	1,000円
ガソリン車（ハイブリッド車を含む） 排ガス性能 燃費性能 平成17年排ガス規制75%低減 (☆☆☆☆)	概ね50%軽減	自家用	乗用 5,400円 貨物 2,500円
		営業用	乗用 3,500円 貨物 1,900円
		3輪のもの	2,000円
		3輪のもの	2,000円
	概ね25%軽減	自家用	乗用 8,100円 貨物 3,800円
		営業用	乗用 5,200円 貨物 2,900円
		3輪のもの	3,000円
		3輪のもの	3,000円

道路の維持管理に

ご協力をお願いします

自宅前や身近な道路の除草などについて、町民の皆さまのご理解とご協力をお願いいたします。雑草が繁茂すると害虫の発生源となったり、見通しが悪くなり通行に支障となります。安心して住みやすい地域を保持するため、皆さまのご協力をお願いします。なお、茨城町では、協働のまちづくりを推進しています。その一環として、除草などの作業を行う地区に対し支援金を補助していただきますので活用ください。（ただし、条件がありますので道路管理課までお問合せください。）



除草作業を行っている様子（遠西地区）

【問合せ先】道路管理課

☎029(240)7116

政治倫理審査会委員を公募します

茨城町政治倫理審査会委員は、政治倫理の確立のため、適切な処理を行う重要な役割を果たすものです。制度に関心のある方の応募をお待ちしています。

◆応募資格

地方自治の本旨に理解があり、地方自治法第18条に定める選挙権を有する町民。ただし、町長、副町長、教育長及び議員、町長、副町長、教育長及び議員の2親等以内の親族及び同居の親族並びに町一般職員である者は応募できません。

◆職務

町長、副町長、教育長および議員が、政治倫理基準・遵守事項に反する行為をした疑いに対して町民から請求があった場合に、当該事実の調査や審査を行います。（守秘義務を負う）

◆報酬

日額 10,000円

◆募集人員

2人

◆任期

平成28年4月1日～平成30年3月31日

◆応募方法

履歴書（市販のもの）を作成し、履歴書上段欄外に「政治倫理審査会委員応募」と記載の上、郵送か持参願います。

◆締切

平成28年1月29日（金）必着

◆選任決定

公募に応じた方の中から、議会の同意を得て町長が委嘱します。

【応募・問合せ先】

総務課 ☎029(240)7125

〒311-3192 茨城町大字小堤1080番地
茨城町総務企画部総務課行政グループ

電源立地地域対策

補助事業を実施

発電用施設の所在市町村や周辺市町村に対し、地域振興や地域住民の福祉の向上を図るために電源立地地域対策補助金が交付されています。

平成26年度はこの補助金を、保健センター（ゆうゆう館）の維持運営に活用しました。地域住民の健康増進を図る上で欠かせない予防接種や健康診査等、事業の充実を図ることができ、ますます福祉の向上が期待されます。



平成26年度健康増進課事業「いきいき健康まつり」

【問合せ先】まちづくり推進課

☎029(240)7126

11/8 (日) 第2回鳥羽田ふれあいまつり

鳥羽田田園都市センターにおいて、三世代間の交流を図り地域活性化に繋げようと「第2回鳥羽田ふれあいまつり」が開催されました。

あいにくの雨にも関わらず、昨年行われた1回目を上回る約230名が集まりました。会場では地元で採れた野菜をふんだんに使用したけんちん汁などの「おもてなし料理」が振る舞われたほか、カローリング（カーリングを床で行う競技）大会や輪投げ大会を開催。さらに地域の子どもたちによる青葉小学校校歌や、高年者クラブによる「鳥羽田音頭」も披露され、大人も子どもも楽しめるお祭りとなりました。

この事業は、茨城町ふるさと元気づくり推進事業を活用しており、同事業アドバイザーの常磐大学准教授砂金ゼミのゼミ生達もお祭りのお手伝いに駆けつけました。

鳥羽田区の黒崎区長は、「三世代が集まり楽しいお祭りになってよかった。このお祭りを継続していけるよう、これからも頑張っていきたい。」とお祭りの成功を喜んでいました。



11/14 (土) 四つ葉ふるさと交流会開催

統合小学校青葉小学校の母体となった旧小学校単位（川根・上野合・駒場・沼前）で「四つ葉ふるさと交流会」が開催されました。これは、小学校統合で学校の規模が大きくなったことにより、希薄になりつつある児童と地域の絆を復活させようと企画されたものです。

四つの会場では、いずれも昔遊びの場や模擬店が設けられるなど、児童と保護者、地域の方が一緒に楽しめる内容となっていました。

このイベントの主催者の一人である和家さん（青葉小学校PTA会長）は、「大勢の方に集まってもらえて嬉しい。回を重ねて、地域のイベントとして定着してくれれば嬉しい。」と地域の発展と地域コミュニティの深化に期待を寄せました。



伝統芸の披露（旧上野合小学校）



校歌披露（旧川根小学校）

11/2 (月) 高齢者の健康維持に！
シルバーリハビリ体操3級指導士養成講座

高齢者の介護予防を推進するために考案された、「いつでも」「どこでも」「一人でも」できる「シルバーリハビリ体操」。この体操を広く普及させるための指導士の養成講座が実施され、新たに17名の指導士が誕生しました。

ご主人と楽しい老後を送るために講座に参加した郡司さんは、「老後をみんなで楽しく送るため、この体操を広めていきたい。」と話してくれました。

茨城町のシルバーリハビリ体操指導士会には、1級～3級まで77名が登録されており、ゆうゆう館や各地の公民館などで茨城町の健康寿命を延ばそうと日々活躍されています。

今回の受講者が指導士になることにより、活動のさらなる広がりが期待されています。



11/6 (金) 地域ぐるみで防災強化！ 広浦小学校防災訓練



子どもたちだけでなく、防災訓練に保護者や地域の方も一緒に参加することで、地域全体の防災力を強化しようとする取り組みが広浦小学校で行われました。

地震発生を告げるアナウンスが校内に流れると、児童たちは机の下に隠れた後速やかに避難所である体育館に移動。その後消防署員の指導の下、心臓マッサージやAEDの使い方を学びました。この訓練には保護者や地域の方も参加し、児童と一緒に各種訓練に臨みました。

広浦小学校PTA会長の桃井さんは、「統合により広浦小学校は廃校となるが、ここが地域における防災の拠点であることには変わらない。万一に備えて地域全体で防災力を強化することが大切だ。」と訓練の意義を話してくれました。

11/7 (土) 石崎小学校でしらさぎ祭り開催
スローガンは「みんなニコニコ 地域に感謝のしらさぎ祭り」

来年3月に小学校統合により廃校となる石崎小学校で、毎年恒例の「しらさぎまつり」が開催されました。

このお祭りには保護者や地域の方が大勢招かれており、児童はスローガンの「地域に感謝」の言葉通り様々な催しで来場者に感謝を伝えました。

会場となったグラウンドには、児童が作成したお神輿が練り歩きました。さらに児童が考案し運営する出店が立ち並ぶなど、お祭り気分を盛り上げました。



マイナンバー制度



平成28年1月から、本人確認書類の提示が必要になります！

平成28年1月から、社会保障・税・災害対策の行政手続で、マイナンバーの利用が始まります。市民の皆さまにおかれましては、該当する行政手続の際に、本人確認書類の提示が必要になりますので、ご理解とご協力をお願いいたします。

《本人確認では以下の2点を確認します！》

①番号確認	個人番号カード、通知カード、個人番号が記載された住民票 など
②身元確認	個人番号カード、運転免許証、パスポート、身体障害者手帳、在留カード など

※ 代理人申請の場合は、上記①に加え、代理人の身元確認と代理権（法定代理人の場合は戸籍謄本等、任意代理人の場合は委任状）の確認を行います。

《行政手続の例》

主婦・保護者・学生	高齢者・障害者など	従業員
<ul style="list-style-type: none"> 出産育児一時金や育休の申請時に パート・アルバイトの勤務先に 勤労学生の控除手続きに 奨学金の申請に 	<ul style="list-style-type: none"> 年金給付の手続きに 福祉や介護の手続きに 	<ul style="list-style-type: none"> 扶養控除等（異動）申告書など会社に提出する税務関係書類に 健康保険や雇用保険、年金の手続きに

《役場でのこんな手続きに本人確認書類の提示が必要です》

担当課	手続き内容	担当課	手続き内容
保険課	<ul style="list-style-type: none"> 国民健康保険に関する手続き 後期高齢者医療保険に関する手続き 医療福祉（マル福）に関する手続き 	こども課	<ul style="list-style-type: none"> 保育所、幼稚園、認定こども園に関する手続き 児童手当・特例給付に関する手続き 児童福祉に関する手続き
社会福祉課	<ul style="list-style-type: none"> 介護保険に関する手続き 障害者手帳（身体・精神・療育）に関する手続き 障害福祉サービス等に関する手続き 生活保護に関する手続き 	健康増進課	<ul style="list-style-type: none"> 未熟児養育医療給付に関する手続き
		税務課	<ul style="list-style-type: none"> 町税の減免等に関する手続き 納税証明書申請手続き（継続検査用の軽自動車税納税証明書を除く）

※今まで本人確認が不要だった申請においても、平成28年1月からは、マイナンバーと身元確認書類の提示が必要になりますので、事前に役場や勤務先などへ確認するようにしましょう。

マイナンバー制度や通知カード・個人番号カードに関するフリーダイヤルは 0120-95-0178 (平日9:30~22:00、土日祝9:30~17:30)

マイナンバー制度に便乗した詐欺に注意!!

マイナンバーは社会保障・税・災害対策分野の中でも、法律や地方公共団体の条例で定められた行政手続以外に利用できません。

- 不審な電話はすぐに切り、来訪の申し出があっても断ってください。不審なメールは無視しましょう。マイナンバーの通知や利用、個人番号カードの交付などの手続で、口座番号や暗証番号、所得や資産の情報などを電話で聞くことは一切ありません。
- 万が一金銭を要求されても決して支払わないでください。ATMの操作をお願いすることはありません。
- 少しでも不安を感じたら、すぐに茨城町消費生活センター（☎029-291-1690）もしくは消費者ホットライン（局番なしの188番）へ

【問合せ先】新政策審議室 ☎029-215-8003

文芸

○わかり合うこと難しきテロ口題募る不安にバリはおののく
中島三千代(桜の郷)

●帰省せる息等の車の正面に筑波双峰平和な年に
河野 久子(昭 和)

●掃き寄せし落葉を踏めば足裏にほっこり温さの伝わりて来ぬ
田口すい子(南川又)

大空に上りし火花侘、寂と夢を抱かせ宇宙の神秘
鳥羽田早苗(鳥羽田)

「バイバイ」とバス降り手を振る女の子「バイバイ」と答えるドライバ
浦井 正子(宮ヶ崎第四)

古希過ぎて流れる月日いとほしく緩過ぐすと吾に問いつつ
二宮不二子(大 戸)

秋晴れの相模湖めぐる遊覧船心ゆくまで旅情にひたる
鶴町あい子(常 井)

我庭の左に向けば満天星右に目を交え黄色の公孫樹
萩谷彰一郎(長 岡)

親友は病魔と闘う同年齢今日も元氣な振舞見せる
高田 宗雄(大 戸)

「びりっけつは恥ずかしいから頑張ってね」今日は孫の大運動会
秋山 禮子(越 安)

(評)中島さん「テロリストがパリで「文明社会に対する攻撃」として爆発物などを使い、社会秩序を混乱させるようなテロを起した。2020年にオリンピックが開催される日本でも警察による厳戒態勢が敷かれる。昨今、安全は誰も願っていない。河野さん「帰省とは正月休みか、車のフロントガラスに筑波双峰とはつきり写り、今年はずっと良い年になる予感がする」。田口さん「掃き寄せておいた落葉に

○年惜しむ残る日記の薄きかな
上田 昭(長 岡)

●防犯センサー猫に灯さる漱石忌
中島三千代(桜の郷)

●奥久慈のリンゴと入る温泉かな
片岡 忠彦(長 岡)

落葉焚く煙一筋遠筑波
田口すい子(南川又)

窓開けて木犀の香に酔い痴れる
鳥羽田早苗(鳥羽田)

新春の鳥居の杉の芽吹きたる
岡山 一二(上石崎)

夕陽浴び柿色付いて天を守る
高田 宗雄(大 戸)

手拍子が夜空に響く西の市
浦井 正子(宮ヶ崎第四)

日射し中風に煽られ銀杏散る
萩谷彰一郎(長 岡)

天高し相模湖めぐる家族旅
鶴町あい子(常 井)

(評)新しい年を迎え、皆様ますますご健勝のことと存じます。本年も作句にがんばってください。上田さん「毎日付けてきた日記帳も残りが薄くなってしまった。「年惜しむ」の季語が生きている。中島さん「この人の着眼はいつも新鮮。夏目漱石も喜ぶことだろう。片岡さん「リンゴと入る温泉。楽しいことよ。高田さん「見方が新鮮。浦井さん「おとりさま」と言われる、東京下谷の鷲神社が名高い。鶴町さん「家門のことをうからやから」など「天高し」が絶妙。

【作品の送付先】
ハガキ等に3首、3句以内を書いて、住所氏名郵便上、月末までにお送りください。
〒311-3192 茨城町小堤1080
FAX 029(292)6748
【問合せ先】まちづくり推進課 宛
☎029(240)7126

乗って見たら、ほっこり温かった。の表現がとてもよい。新年おめでとうございます。広報にお寄せくださる皆さまの作品が立派で感動いたしました。今年もご健詠を祈念しております。

すこやかニュース

ノロウイルスにご注意!

◆ノロウイルスについて
ノロウイルスによる感染性胃腸炎や食中毒は、年間を通して発生し、12月〜1月にピークを迎えます。感染すると、吐き気・嘔吐・下痢・腹痛・軽度の発熱といった症状が約1〜2日続きます。感染しても発症しない方や軽い風邪のような症状の方もいます。

*子どもや高齢者は、脱水症状を起こすなど重篤になりやすいので特に注意しましょう。

◆予防をするためには
こまめに手洗いをしましょう
石けんを使用しての手洗いは感染予防の基本です。外出後、調理前、食事前、トイレに行った後などは必ず手洗いをしましょう。

・十分な加熱処理をしましょう
感染源の一つである、二枚貝からの感染は加熱不足により発生します。ノロウイルスに汚染されているおそれのある二枚貝などの食品は、85度以上で90秒以上加熱をしましょう。

感染している人の便やおう吐物には直接触れないようにしましょう
感染している人の便やおう吐物には大量のウイルスが含まれている可能性があります。処理をする際は使い捨ての手袋やマスクを着用しましょう。

日	曜日	事業名	受付時間
6	水	大腸がん検体回収（28日も実施）	8:30~10:00
8	金	健康診査結果説明会（14日も実施）	13:00~13:30
12	火	1歳6か月児健康診査	13:00~13:30
13	水	健康相談 子育て相談	9:00~11:30 10:00~10:15
15	金	乳児健診	13:00~13:30
17	日	胃がん検診（20日、29日も実施） パパママ教室	予約者に通知 10:15~10:30
22	金	ごっくん教室（離乳食教室）	9:45~10:00
23	土	健康診査（25、26日も実施）	9:00~11:00 13:00~14:30

健康増進課
(保健センター)
☎240-7134

2月11日は茨城町の誕生日です！ 平成28年 茨城町民の日記念式典

昭和30年2月11日、合併により茨城町が誕生しました。茨城町では、2月11日を「茨城町民の日」と定め、記念式典を開催します。皆さまのご来場をお待ちしております。

- ◇日時 平成28年2月11日(木・祝) 午前9時～
- ◇場所 茨城町中央公民館大ホール
- ◇内容 **第1部 茨城町民の日記念式典(午前9時～)**

- ①オープニングアトラクション
ひめま保育園年長児による和太鼓演奏
- ②記念式典
町民憲章唱和、茨城町表彰等
- ③茨城町少年の主張
「努力は人をうら切らない」
大戸小学校 小沼 美穂さん
「町の未来」
青葉中学校 菅野 孝則さん
- ④潤沼ラムサール条約登録記念事業
潤沼ラムサール条約登録記念写真展表彰
広浦小学校環境学習発表

第2部 人づくり講演会(午前11時～※)
講演会 演題「人生は楽しく面白く
～健康は笑いから～」
講師 三笑亭 夢之助氏(落語家)

第3部 試食会(午後0時40分～※)
地産地消のおもてなし料理

※時間は目安です。進行の状況により前後する場合がございます。

【問合せ先】 まちづくり推進課
☎029-240-7126



第2部 人づくり講演会
講師 三笑亭 夢之助氏

講師プロフィール

1949年 北海道札幌市生まれ
1972年 ニッポン進歩夢之助襲名
1976年 フジテレビ演芸大賞ホープ賞受賞
1983年 真打昇進
1987年 紀伊国屋ホール独演会

新宿末広亭はじめ、各寄席に出演するとともに年二回の独演会を国立演芸場で打ち、落語の他にテレビのリポーター、司会、クイズ番組にとあらゆる分野で活躍。人の良さで明るさで各方面でも人気者。

茨城町民の日記念式典の後は…

「きらり子どもあんどん2016」

～子どもたちの想いを「光」で演出～

東日本大震災からの復興を願ってスタートした「きらり子どもあんどん」が、今年も茨城町運動公園で実施されます。子どもたちの夢や希望が描かれた行灯が、2月の冬空をあたたかく照らします。

- ◇日時 平成28年2月11日(木・祝) 午後5時～午後8時
- ◇会場 茨城町運動公園(茨城町越安1397)
- ◇内容 子どもたちの行灯展示、おもてなし飲食ブース 等



【問合せ先】 茨城町商工会青年部 ☎029-292-5979

1月の納税

- 固定資産税 4期
- 町県民税(普通徴収) 4期
- 国民健康保険税(普通徴収) 9期
- 後期高齢者医療保険料(普通徴収) 7期
- ・税金は納期限内に納めましょう。
- ・税金は、町の運営に欠かすことのできない貴重な財源です。
- ・口座振替を申し込まれている方は、前日までに預金残高の確認をお願いします。

納期限は2月1日です

①「イルミネーションで綴るグリムの世界」

茨城県フラワーパーク

〒311-3192 茨城町小堤1080

☎029(303)3003

【申込み・問合せ先】
北水会記念病院

〒311-3192 茨城町小堤1080

☎029(303)3003

【申込】1月23日(土)までに電話でお申し込みください。

※定員50名
無料送迎(要予約)もあります。

【申し込み・問合せ先】
北水会記念病院

〒311-3192 茨城町小堤1080

☎029(303)3003

【申込】1月23日(土)までに電話でお申し込みください。

※定員50名
無料送迎(要予約)もあります。

【申し込み・問合せ先】
北水会記念病院

〒311-3192 茨城町小堤1080

☎029(303)3003

【申込】1月23日(土)までに電話でお申し込みください。

※定員50名
無料送迎(要予約)もあります。

【申し込み・問合せ先】
北水会記念病院

〒311-3192 茨城町小堤1080

☎029(303)3003

【申込】1月23日(土)までに電話でお申し込みください。

※定員50名
無料送迎(要予約)もあります。

【申し込み・問合せ先】
北水会記念病院

情報ひろば

1月号

2016 January その1

INFORMATION INFORMATION INFORMATION

農家の方・元農家の方へ

茨城町農業公社からのお知らせ
農地・農業施設・農機具などを事情により手放したいと考えている方、また農地の管理などでお困りの方、茨城町農業公社へご相談ください。出張相談にも応じます。

【問合せ先】
(一社) 茨城町農業公社
〒311-3192 茨城町小堤1080
☎029(215)8002

介護予防に関するリハビリセミナー

北水会記念病院では、県指定地域リハ・ステーション活動の一環として、「介護予防健康寿命をのばそう」をテーマにリハビリと介護予防に関する無料のセミナーを開催します。

【日時】1月24日(日)
午後1時30分～午後4時

【場所】特別養護老人ホーム「もくせい」内あかつきホール(水戸市東原3-2-17)

【申込】1月23日(土)までに電話でお申し込みください。

※定員50名
無料送迎(要予約)もあります。

【申し込み・問合せ先】
北水会記念病院

〒311-3192 茨城町小堤1080

☎029(303)3003

【申込】1月23日(土)までに電話でお申し込みください。

※定員50名
無料送迎(要予約)もあります。

【申し込み・問合せ先】
北水会記念病院

〒311-3192 茨城町小堤1080

☎029(303)3003

【申込】1月23日(土)までに電話でお申し込みください。

※定員50名
無料送迎(要予約)もあります。

【申し込み・問合せ先】
北水会記念病院

〒311-3192 茨城町小堤1080

☎029(303)3003

【申込】1月23日(土)までに電話でお申し込みください。

※定員50名
無料送迎(要予約)もあります。

【申し込み・問合せ先】
北水会記念病院

〒311-3192 茨城町小堤1080

☎029(303)3003

今年開園30周年を迎えた茨城フラワーパークでは、グリム童話「しらゆきとべにばら」の世界をイルミネーションで表現します。

【期間】2月14日(日)まで
※毎週月曜(休日の場合は翌日)、年末年始(12月27日～1月1日)は休園

【時間】午後5時～午後9時

【場所】茨城県フラワーパーク(石岡市下青柳200)

【料金】大人500円、小中学生250円

【日時】1月30日(土)
午前9時～午後9時

1月31日(日)
午前9時～午後0時30分

【展示即売会】
1月31日(日)
午後1時30分～午後3時

【問合せ先】
茨城県フラワーパーク
〒311-3192 茨城町小堤1080
☎029(42)4111

第8回いばらき看護職合同進学・就職説明会

公益社団法人茨城県看護協会では、就職活動をしている看護学生や看護職員、看護学校等進学希望者を対象に、就職説明

茨城県では、女性の視点を取り入れ、県民参加の開かれた広報活動を推進するため、「いばらき女性特派員」を募集しています。

【日時】1月17日(日) 午後0時30分～午後3時30分
【場所】県立県民文化センター
【その他】事前申込や履歴書の持参は不要です。

【問合せ先】
(公社) 茨城県看護協会
〒311-3192 茨城町小堤1080
☎029(221)6900

いばらき女性 特派員募集!

【活動内容】県の主要事業や施設等の取材と、広報紙やウェブサイトによる情報発信等。

【任期】平成28年4月上旬から平成29年3月31日まで

【募集人員】4名

【応募資格】
・県内在住の満20歳以上(28年4月1日現在)の女性
・公務員や議会の議員でない方
・取材先の要望する日時に応じて取材出来る方(平日の日中が主)
・自分で車を運転し取材先(県内全域)に移動できる方

【応募方法】応募締切は2月12日(金)。詳細は県ホームページをご覧ください。

【問合せ先】茨城県広報広聴課
〒311-3192 茨城町小堤1080
☎029(301)2128

110番通報の適正な利用にご協力ください

— 安心をつなぐダイヤル 110番 —
110番は、事件や事故など警察の緊急の対応を必要とする場合の通報手段です。緊急の対応を必要としない相談や問い合わせなどで110番を利用すると、緊急通報に対する警察の対応を遅らせる原因になりかねません。110番通報の適正な利用にご協力ください。

警察への相談専用電話

— 悩まずに 身近な相談 #9110 —
警察への相談や問い合わせなどは、下記までお願いします。
警察相談専用電話 #9110
女性専用相談電話 ☎029-301-8107
水戸警察署 ☎029-233-0110
茨城地区交番 ☎029-291-0110

広がる地域の和「コミュニティ・ニュース」

今年度から町では、『地域おこし協力隊』および『集落支援員』の制度を導入し、地域の活性化に向けた取り組みを展開しています。このページでは、協力隊と支援員が参加・訪問した地域の交流事業をご紹介します。

下雨ヶ谷区

10月18日(日) 下雨ヶ谷ふるさとコミュニティセンターにおいて、『下雨ヶ谷2015 第13回 収穫祭』『三世代交流会』が開催されました。

子ども神輿や茨城大学生のマジックショー、パン食い競争等のイベントや地元で採れた食材を使ったおでんやけんちん汁、震災後に設置したピザ釜で焼いたピザ等が参加者に振る舞われ、盛大に行われました。

災害等の有事の際に区民が助け合える地域づくりを目指すとともに区の活性化に繋げるため、東京築地で働く人々を招いての交流となりました。



鳥羽田区

11月8日(日) 鳥羽田田園都市センターにおいて『第2回鳥羽田ふれあいまつり』が開催されました。

盆栽や書道を展示した「文化展」や「農産物直売」、さらにはニュースポーツの「カロリング」等が行われ区民が交流を深めました。



前谷区

11月8日(日) 前谷区内において、『トランペットコンサート』が行われました。

区民約140人が集まり、トランペット奏者のココナツ石井さんによる演奏が響き渡りました。

子どもから大人まで楽しめる演目により、参加者は、曲に合わせて歌を歌ったり、ゲスト出演のオーボエの演奏を聴いたりしながら、大いに楽しみました。



常井区

11月23日(月) 「鹿島神社秋祭」の日に、農作物の恵みに感謝する『収穫祭』が常井ふれあい桜公園において開催されました。

区役員及び常和会の皆さんが協力し合い、子どもから大人までが参加し、茨城町常井産「きらり米」をかまどで炊いたり餅つき体験等を行ったり、たくさんの美味しいお料理を食べたりしながら交流を深め、常井の味と秋を楽しみました。



○「地域で住民の交流を図りたい。」「地域で何かに取り組みたい。」などの相談がありましたら、お気軽にご連絡ください。

【問合せ先】 まちづくり推進課 企画調整グループ
地域おこし協力隊・集落支援員 ☎029-291-8802

認知症対応型介護保険施設



自然豊かな潤沼の湖畔で、ふれあいがあり、温もりがある介護サービスを提供いたします

随入
居
時
見
学
募
集

豊かな緑に包まれた環境で、安心と安らぎのある介護サービスを提供いたします



グループホーム ひぬま
茨城町中石崎 159-1 ☎029-240-8117 (担当 小柴)

グループホーム ひぬまの杜
茨城町中石崎 1055 ☎029-240-8321 (担当 久保田)

マイナンバー

通知カードの受け取りについて

配達時不在等により通知カードを受け取っていない方については、茨城町役場でお受け取りください。なお、保管されている通知カードは一定期間(3か月程度)経過後廃棄になりますのでご注意ください。

受取場所 茨城町役場 町民課(1階1番窓口)
受取時間 午前8時30分～午後5時15分(土日祝日除く)

【平日来庁出来ない方へ】

毎週水曜日は午後7時まで受け取りができます。また、休日対応として、平成28年1月23日(土)と24日(日)は午前8時30分から午後5時15分までお受け取りいただけます。

受取方法

- ①本人、世帯主、同一世帯の方の場合
窓口に来る方の本人確認書類(顔写真付きの公的機関発行の身分証明書1点か、保険証・年金手帳・預金通帳等から2点)をお持ちください。
- ②代理人の場合
代理人と依頼人(通知カードに記載されている人)の本人確認書類と委任状が必要になります。

【問合せ先】 町民課 ☎029-240-7111

となりのまちから

水戸市 第120回記念水戸の梅まつり
倍楽園・弘道館 日本遺産認定

水戸の春は梅の花から。今年の梅まつりは120回記念の大ボリューム!詳細は水戸観光協会ホームページをご覧ください。
期間 2月20日(土)～3月31日(木)
場所 倍楽園・弘道館

【問合せ先】 (一社)水戸観光協会
☎029(224)0441

ひたちなか市

環境四季時計「冬祭り」・環境シンポジウム
ES&COとして ひたちなか市

「ひたちなか市の環境を良くする会」と「ひたちなか市」では、小中学生や事業所の方々が取り組んでいる環境保全活動の様子を発表していただく環境シンポジウムを開催します。
日時 2月6日(土) 午後1時30分
場所 ワークプラザ勝田 多目的ホール
(ひたちなか市東石川1279)

【問合せ先】 ひたちなか市 環境保全課
☎029(273)0111

小美玉市 第7回小美玉発!スター☆

なりきり歌謡ショー

オーディションに合格した「普段はごく普通の人が、流行歌をその歌手になりきって歌い、踊ります。」

日時 3月20日(日) 午後3時開演

場所 小川文化センターアピオス 大ホール

申込 チケットは1月23日(土)から販売開始。入場料は大人1,000円、高校生以下500円。※2歳以下は入場不可

【申込み・問合せ先】 小川文化センターアピオス
☎0299(58)0921

ちびっぴアート

飯沼保育園



「にじをみたよ」
こむろ ゆうな(5歳)



「きょうりゅうとなかよし」
すぎうら るい(6歳)





里山に育む生きものたち

45 センリョウ (センリョウ目 センリョウ科)

学名 *Sarcandra glabra*(Thunb.)Nakai

文・写真 / 安 昌美

昨年は潤沼の周辺の植物を調べる機会もありましたが、一方で県内も広く歩くようにしてきました。県南地域や鹿行地域で赤い実を着けている野生状のセンリョウに出合うことがあります。正月の縁起のよい植物として年末の花屋さんにも多く並べられます。県内では神栖市の波崎地区で栽培されていることが知られています。今から10年以前は県内の林下ではセンリョウに出合うことはありませんでした。当時、調査不足があったのかどうかはわかりませんが、今は県内でもセンリョウが人に保護されなくても育つようになっているのです。

▼センリョウとは

センリョウ科の常緑小低木で、センリョウ属に属しています。南方系の植

物で、国内では関東南部以西の本州、四国、九州、琉球の暖地に生育しています。国外では朝鮮半島、台湾、中国、フィリピン、マレーシアなどの東アジアの暖帯から熱帯地方に分布が知られています。千葉県では南部に自生するが少なくとされ、要保護植物に指定されています。また、切花用に栽培されていたものが逸出し、自然環境下で生育しているものがあるとされています。茨城県内では北では高萩市の海岸のスタジイ林下に逸出したものがありました。茨城県ではまだ出合っていないかもしれませんが、注意して探したいと思います。和名はセンリョウ(千両)で、マンリョウ(万両)と合わせるとお金持ちの気分になる名前です。古くから園芸植物になっていたようで、江戸時代初期には「仙蓼」と書かれていたのです。

が、後期には「千両」とされているそうです。何か人間臭い字になりました。センリョウ、マンリョウ(ヤブコウジ科)、さらにアリドオシ(アカネ科、一両とする)が揃うといつもお金があるという縁起物になります。百両はカラタチバナ(ヤブコウジ科)、十両はヤブコウジ(ヤブコウジ科)と役者は揃っています。センリョウの花言葉はこれまた縁起よく、「裕福」「財産」「恵まれた才能」などです。

▼センリョウの生活

暖地の林下に生え、一年を通して薄日のあたる所を好み、直射日光は嫌います。赤い果実が目立つ植物ですが、六〜八月に咲く花には花弁などはなく、雌しべと雄しべのみです。果実は十月ごろから赤く熟し、翌年の二月ごろまで見られます。写真は牛久市のスギ林下で十二月に撮影したものです。繁殖は種子ですが、挿し木でも増やせるそうです。

▼センリョウの仲間

県内ではセンリョウ科にヒトリシズカとフタリシズカがあります。こちらは草ですが、名前からして親しみのある種類です。センリョウ科は被子植物に含まれていますが、センリョウ属には維管束の基部には道管がなく、裸子植物に見られる仮道管があるのです。このことからセンリョウ科は被子植物のなかでも原始的な群とされています。

編集・発行 / 茨城町総務企画部まちづくり推進課

〒311-3192 茨城県東茨城郡茨城町小堤1080 TEL 029-292-1111 FAX 029-292-6748

ホームページアドレス <http://www.town.ibaraki.lg.jp/> メールアドレス ibarakit@town.ibaraki.ibaraki.jp

DATA

茨城町の人口と世帯数 ※カッコ内は前月比です。(住民基本台帳 平成27年11月末現在)
◆総人口 33,596人(-11)、男 16,768人(-10)、女 16,828人(-1) ◆世帯数 12,712世帯(+6)

DATA

再生紙を使用しています



環境に優しい大豆インキを使用しています