10
No.1138
October 2025

# 広報 いばらき

Ibaraki Public Information

特集
## ふるさと地域づくりニュース

COVER
## 茨城町地域おこし協力隊・中地さん
（写真左から２人目）
## 「農と食の体験 in 茨城町」そば作りスタート！

Vol.27

# ふるさと 地域づくりニュース

町では２人の集落支援員が、地域を元気にする取り組みを支援する活動を行っています。

各区が地域活性化のために実施している、地域の特色を活かした取り組みを紹介します。

【問合せ先】 秘書広聴課 ☎029-291-8802(直通)

**集落支援員Facebook更新中!!**

茨城町集落支援員が、各地域の様々な活動をFacebookで紹介しておりますので、是非ご覧ください。

## 植 農区 7月20日（日） 天神社「祇園祭」

練習を重ねた子どもたちが太鼓を披露しました。

金魚すくい・スーパーボールすくいは大盛況です。

大杉太鼓保存会の皆さんを囲んで盛大な宴を楽しみました。

## 常 井区 7月20日（日） 「常井祇園祭」

保存会の太鼓に合わせて豊年踊りからのスタートです。

レトロ可愛いかき氷機が涼を呼びますね。

藤良多さんのギターライブで会場は最高潮に！

## 上 飯沼区 7月26日（土） 鹿島神社「祇園祭礼」

子ども神輿（みこし）を率いるのは中学３年生。頑張ります！

「わっしょい！わっしょい！」と区内を練り歩く神輿（みこし）行列。威勢のいい掛け声が響き渡ります。

## 越 安区 6月22日（日） 「ふるさとづくり出前講座」～消費啓発活動～

「おいしいはなしは危険がいっぱい！」消費生活相談員による出前講座や、「うそこけ座」による語り寸劇を通して、ニセ電話詐欺などについて学びました。

**うそこけ座とは？**

茨城町集落支援員とボランティアの仲間で活動している「うそこけ座」では、語り寸劇を通して、詐欺の手口や被害を未然に防ぐポイントを分かりやすくお伝えします。

皆さんの地区に出向きますので、お気軽にお声かけください。

**【申込み・問合せ先】**
秘書広聴課 ☎029-291-8802(直通)
FAX 029-291-2602
メール syuurakushien@town.ibaraki.lg.jp



## 秋 葉区 7月27日（日） 二所神社「祇園祭」

「秋葉囃子（ばやし）保存会」の皆さんが、秋葉地区に古くから伝わる伝統的な踊りを賑やかに演じ、お祭りを盛り上げました。

## 小 幡区 7月19日（土） 八坂神社「祇園祭」

寛政川でお清めをして、区内を巡幸しました。

「小幡ひょっとこ囃子（ばやし）保存会」の皆さんにより、小幡区に伝わる郷土芸能「ひょっとこばやし」が盛大に披露され、お祭りムードを高めました。

## 海 老沢区 7月26日（土） 素鵞（そが）神社「祇園祭」

区の有志青年団「海捧会（かいほうかい）」が焼きそば、かき氷、金魚すくいなどの模擬店を出店し、来場者の皆さんはおしゃべりや食事を楽しみました。

かわいいおかめさんに、観客から大きな拍手が送られました。

## 東 永寺区 7月20日（日） 三世代交流会「レクリエーションとBBQ」

三世代で、バッゴー、間違い探しの脳トレ、射的などを楽しみました。会場には沢山の笑顔があふれ、あたたかい交流会となりました。

めだかすくいとヨーヨー釣りも大人気！

## 金 沢区 4月～7月 「茨城町ふるさと元気づくり推進事業」を活用した花壇整備活動

公民館前の広場に花壇の外構を整備しました。

「金沢区民高齢化に向けた元気と助け合い」を事業テーマに、地域活動に取り組んでいます。

今後も各地区の取り組みを紹介していきます。

花のまちづくり推進計画

# 花のボランティア　茨城町ハッピーガーデン

茨城町ハッピーガーデンは、町内の公共施設の花壇を花いっぱいにするために、花壇のデザイン作成や植えつけ、維持管理を行っている花のボランティア団体です。

茨城町桜の郷コミュニティーセンターの花壇を主な活動拠点とし、月に２～３回活動しています。今後は役場本庁舎の花壇など、活動範囲を広げていく予定です。花や植物に興味がある方はぜひ一緒に活動してみませんか？

## 茨城町桜の郷コミュニティーセンター

宿根草（しゅっこんそう）やグラスを中心に、季節の移ろいによる植物の姿の変化を楽しめるようにしています。

ナチュラリスティック・ガーデンを目指して植えつけや管理をしています。花が枯れたあとのシードヘッド（タネをつけて茶色になった花がら）も魅力のひとつです。

四季折々の景色が
楽しめる花壇です。
ぜひ遊びに
来てください♪

### わたしたちと一緒に活動してくれるメンバーを募集しています！

茨城町ハッピーガーデンでは、ボランティアメンバーを募集しています！

お花が好きな方や花壇づくりなどに興味がある方は、ぜひ私たちと一緒に楽しく活動してみませんか。

花壇づくりのほか、花に関する講習会や研修視察の開催、メンバーとの情報交換や花苗のおすそ分けなど、花好きならではの活動をたくさん行っています。

「今までは花とあまり触れ合ってこなかった...」

「花の知識には自信がなくて...」

という方も大歓迎です！

町外の方も参加できますので、お友達を誘って、ぜひ参加してみてください。

私たちと一緒に茨城町を花いっぱいのまちにしましょう！

メンバー登録は町HPまたは下記問合せ先へお気軽にご連絡ください！

【問合せ先】 Happy Gardenプロジェクト事務局（秘書広聴課　秘書広報・協働推進グループ内）
☎ 029－291－8802（直通）



**回答は10月8日までにお願いします！**

# 令和７年国勢調査を実施しています

国勢調査 2025

- 国勢調査は、令和７年10月１日現在、**日本に住んでいるすべての人と世帯が対象**です。
- **９月下旬から、調査員がみなさまのお宅を訪問し、調査書類をお配りしています（調査員は身分証明書を携行しています）。**
- **回答は、10月８日までにスマートフォンやパソコンからかんたん便利なインターネットでお願いします**（郵送も可能です）。
- スマートフォンからの回答は、二次元バーコードを読み取ることで簡単にログインできます。IDやパスワード（アクセスキー）の入力は不要です。
- 国勢調査の結果は、国や地方公共団体（子育て支援への利用、防災対策への利用等）だけではなく、企業等での利用など、わたしたちの身近な暮らしに使われています。
- 10月８日までに回答が確認できない場合は、調査員が回収に伺います。

| インターネット回答期間 | 調査票（紙）での回答期間 |
|---|---|
| 9/20（土）→ 10/8（水） | 10/1（水）→ 10/8（水） |

・国勢調査をよそおった詐欺（さぎ）や不審な調査にご注意ください。
・国勢調査では、金銭を要求することはありません。
　また、銀行口座の暗証番号やクレジットカード番号をお聞きすることもありません。

**国勢調査については、「国勢調査2025キャンペーンサイト」をご覧ください。**
https://www.kokusei2025.go.jp/

【問合せ先】地域政策課　☎０２９－２１５－８００３（直通）

**総務省・茨城県・茨城町**

7/16（水）

高円宮賜杯第45回全日本学童軟式野球大会出場

## 茎崎ファイターズ佐々木選手　表敬訪問

軟式野球チームの茎崎ファイターズに所属する佐々木瑠星（るお）選手（葵小６年）が、全国大会出場の報告に小林宣夫町長を表敬訪問しました。

３年連続12回目の全国大会出場に向けて、佐々木選手は「県大会では２本ホームランを打ったので、その勢いのまま、全国大会では優勝を目指してがんばりたい。」と意気込みを語り、小林町長からは「大会中は暑くて大変ですが、今年も勝利を目指してがんばってきてください。」と激励の言葉が送られました。

８月11日（月）から新潟県で開催された高円宮賜杯第45回全日本学童軟式野球大会では、最後まで諦めずに全力で戦う姿を見せてくれました。

8/4（月）

色彩あざやかに

## 花と緑の環境美化コンクール

茨城町花と緑の環境美化コンクールが開催されました。今年度は町内の地域や学校など11団体が参加しました。

団体の部

最優秀賞　金沢区民の会

優秀賞　上雨ヶ谷女性会

優良賞　みどりの風クラブ

学校の部

最優秀賞　茨城町立葵小学校

優秀賞　茨城町立青葉小学校

優良賞　茨城町立青葉中学校

優秀賞　茨城町立大戸小学校

優良賞　茨城町立明光中学校

同コンクールは、花づくりを楽しみながら新たな交流機会の創出や、美しいまちづくりを推進することを目的に実施しています。

花壇の配色・デザイン、花壇づくりを通した地域や関係者との関わり等を審査し、入賞花壇を決定しました。





7/11（金）

新たな「青年農業士」が誕生

## 青年農業士の認定を町に報告

地域農業のリーダー役を担う「青年農業士」の認定式が７月１１日（金）にザ・ヒロサワ・シティ会館で行われ、本町から新たに塙真瑞（まさみず）さんが茨城県より認定を受けました。また、令和６年度をもって同農業士を退任された、海老澤弥伸（やすのぶ）さん、斉藤卓也さんが県より感謝状を贈呈され、揃って町へ報告に訪れました。

「青年農業士」は、若手農業者の活動をより一層促進することにより、活力ある地域農業を作り上げるための牽引役として、茨城県が認定しており、本町では現在、塙さんの他に２名の方が認定を受けています。

海老澤さん　斉藤さん　石毛副町長　塙さん

花のまちづくり推進計画

## 水府学院と連携し、花のまちづくりを推進

町では今年度から、町内にある水府学院と連携し花のまちづくりに取り組んでいます。

上半期は、涸沼自然公園への花苗の提供や、涸沼自然公園キャンプ場での花の植えつけ作業にご協力いただきました。

### 5/30（金）

**花苗を提供いただきました！**

４月に種をまき、学院の皆さんが丁寧に愛情を込めて育ててくれたおかげで、涸沼自然公園に立派なマリーゴールドを植えることができました。

### 6/19（木）、7/17（木）

**花の植えつけなどの作業をしていただきました！**

学院の皆さんと町職員で涸沼自然公園キャンプ場の花壇を耕し、学院内で育てた花苗を植えつけました。

また、７月は猛暑の中、涸沼自然公園内の花壇の整備や、花の移植作業を行いました。

町内の中学生が大活躍！

## 関東大会・全国大会に出場

７月に開催された県民総合体育大会において、明光中学校と青葉中学校の生徒が、数々の種目で上位入賞し、８月の関東大会、全国大会に出場しました。

青葉中学校剣道部は、関東大会において女子団体でベスト８、男子個人では、藤本健太郎さん（３年）が３位という素晴らしい成績を収めました。

**全国大会･関東大会出場**　（敬称略）

| 種　目 | 学年　氏名 |
|---|---|
| 剣道<br>男子個人 | 青葉中３年　藤本　健太郎 |

陸上部（明光中）

剣道部（青葉中）

**関東大会出場**　（敬称略）

| 種　目 | 学年　氏名 |
|---|---|
| 陸上<br>女子４×100m<br>リレー | 明光中３年　檜山　明音<br>會澤　奏音<br>２年　海老沢　かなみ<br>鈴木　結菜<br>大和田　紗貴<br>石川　璃音 |
| ３年女子 100m | 明光中３年　檜山　明音 |
| 剣道<br>男子団体 | 青葉中３年　藤本　健太郎<br>浅野　寛人<br>２年　大蔵　蒋<br>小林　崚馬<br>秋山　颯世<br>坂井　楽空<br>１年　川島　寛太 |
| 剣道<br>女子団体 | 青葉中３年　貝塚　朱里<br>２年　雨谷　凜<br>佐久間　朱那<br>１年　雨谷　仁香<br>廣瀬　優多<br>高橋　笑菜 |

# 小美玉市・茨城町・リーテム協働
# 小型家電等回収促進プロジェクトを開催します

茨城町では環境にやさしい社会を実現するため、町から排出されるごみの再資源化（リサイクル）の取り組みを行っています。

その取り組みのひとつとして、小美玉市・株式会社リーテムと協働して、不要となった小型家電や金属製品等を回収する小型家電等の回収イベントを開催します。この機会にぜひリサイクルへの協力をお願いします。

**事前申し込みが必要** となりますので、ご了承ください。

○開催日時　**10月26日(日)　午前９時 ～ 正午**
※天候により中止とさせていただく場合があります。中止の場合には、当日午前８時に町ホームページ、防災無線によりお知らせします。

○開催場所　**小川文化センター　アピオス　第２駐車場**（小美玉市小川225番地）

○申込期間　**９月25日(木)～ 10月23日(木)**

○申込方法　電話または町みどり環境課窓口にて、
氏名・住所・電話番号・予約時間帯・持込予定のものをお伝えください。

○注意事項　①回収可能品目以外のものについては、お持ち帰りいただく場合があります。
例：家電４品目（テレビ、冷蔵庫、エアコン、洗濯機）、ブラウン管モニターなど
②電池入りのものは、事前に電池を抜いてください。
③自転車や木製部分のあるスピーカーは回収できません。

### ■ 回収可能な小型家電

※以下の品目以外は回収できない場合があります。

| No. | 品　目 | |
|---|---|---|
| 1 | 電話機・ＦＡＸ | |
| 2 | 携帯電話・スマートフォン | ※データを消去すること |
| 3 | カーナビ・ＥＴＣ | |
| 4 | ラジオ・オーディオ機器・携帯用音楽プレーヤー | |
| 5 | デジタルカメラ・フィルムカメラ | |
| 6 | プレーヤー・レコーダー（ビデオ・DVD・BD） | |
| 7 | パソコン・ハードディスク | ※データを消去すること |
| 8 | 電子書籍・電卓・電子辞書 | |
| 9 | 電気ミシン | |
| 10 | 電子式ヘルスメーター・クッキングヒーター | |
| 11 | 電子ジャー・電子レンジ・トースター・ミキサー | |
| 12 | 食器洗い機・食器乾燥機 | |
| 13 | 扇風機・温風機 | |
| 14 | 電気ストーブ | |
| 15 | 空気清浄機 | |
| 16 | 電気掃除機 | ※バッテリーを外すこと |
| 17 | 電気アイロン・ヘアードライヤー | |
| 18 | 電気カミソリ | |
| 19 | 照明器具・電気スタンド | ※電球・蛍光灯を外すこと |
| 20 | 電気時計・電子楽器・ゲーム機 | |

### ■ 回収可能な金属製品

※以下の品目以外は回収できない場合があります。

| No. | 品　目 | |
|---|---|---|
| 1 | ガスレンジ・ガステーブル | |
| 2 | カセットコンロ | ※ボンベを外すこと |
| 3 | ストーブ(ガス・石油) | ※燃料を抜くこと |
| 4 | ファンヒーター(ガス・石油) | ※燃料を抜くこと |
| 5 | 刈払い機・チェーンソー | ※燃料を抜くこと |
| 6 | 工具類・脚立・はしご | |
| 7 | ゴルフクラブ | |
| 8 | ダンベル・鉄アレイ・バーベル | |
| 9 | 雨戸・サッシ(金属製) | ※木製は引取り不可 |
| 10 | 一輪車(運搬用台車) | ※タイヤは外すこと |

### ■ アクセス

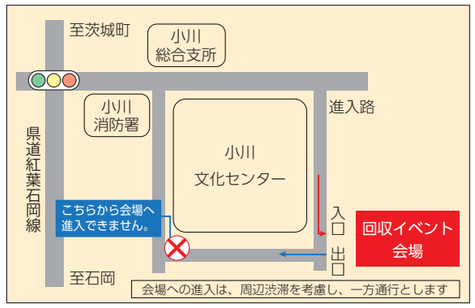


【申込み・問合せ先】みどり環境課（１階８番窓口）　☎ 029－240－7135(直通)

涸沼ラムサール条約登録10周年記念

# ひぬまを学ぼう！クイズラリー を開催します

涸沼がラムサール条約に登録され、今年で記念すべき10周年を迎えました。涸沼に面した3市町の関連施設を巡るクイズラリーで学びを深め、涸沼の新たな魅力を発見しませんか？

▶期　　間　**10月1日（水）～**
**令和８年1月31日（土）**

▶開催場所　**①涸沼水鳥・湿地センター展示施設**
（茨城町下石崎2585-4）
**②涸沼水鳥・湿地センター観察棟**
（鉾田市箕輪1754）
**③夕日の郷松川＆サンセット松川キャンプ場**
（大洗町成田町2573-1）

３施設すべてを巡り、掲示されているクイズの答えを応募用紙に記入のうえ、各施設のスタッフに渡してください。
※応募用紙は各施設にあります。

応募者の中から抽選で豪華景品が当たります！
また、全問正解者にはその場で記念ステッカーを配布します（なくなり次第配布終了）。
ぜひご参加ください！

▶参 加 費　**無料**

**詳細は右記の二次元バーコード（ひぬまの会ホームページ）からご確認ください。**

【問合せ先】ラムサール条約登録湿地ひぬまの会事務局　茨城町みどり環境課　☎ 029－240－7135（直通）

【移住した方・結婚した方向け】

# 茨城町での新しい暮らしを応援します！！

茨城町では、町への移住を促進し将来的な定住人口の拡大を図るため、新たに町内に移住した方等に、支援金を交付し、新しい暮らしを応援しています。

## ○茨城町移住者新築住宅等取得補助金

町に転入した若者世帯または子育て世帯が、住宅を建築または購入する場合、その費用の一部を補助します。

詳しくはこちらから

▶**対　象**　町外から移住した若者世帯（夫婦ともに39歳以下の世帯）または子育て世帯（18歳未満の者がいる世帯）で、町内に住宅を取得した世帯
▶**補助額**　新築住宅・建売住宅　30万円
中古住宅　15万円

## ○茨城町就業者移住支援金

町内事業所の就業者等を含む世帯が、町内に移住した場合、移住支援金を交付します。

詳しくはこちらから

▶**対　象**　町内の事業所で就業している方（雇用のほか起業、就農等を含む）で町内に移住した方
▶**支援額**　単身で移住した場合　10万円
世帯（2人以上）で移住した場合　20万円

## ○茨城町結婚新生活支援補助金

結婚に伴い、町内で新生活をスタートする新婚夫婦に対し、住宅費用や引越費用を支援します。

詳しくはこちらから

▶**対　象**　結婚を機に町内で新生活をスタートするため、住宅の取得・リフォーム・賃借や引越をする新婚夫婦（夫婦ともに39歳以下で、前年の合計所得が500万円未満）
▶**補助額**　夫婦ともに29歳以下　最大60万円
夫婦ともに39歳以下　最大30万円

※申請には条件があるため、申請を検討している場合には事前にご相談をお願いします。

【問合せ先】 地域政策課　☎ 029－215－8003（直通）



新しい

# 口座振替受付サービスがはじまります！

**10月１日から、税金や使用料などの新しい口座振替の受付サービスを開始します。**

## ① Web口座振替受付サービス

パソコンやスマホから、24時間365日いつでもインターネット上で口座振替の申し込みができるサービスです。金融機関の窓口に行かなくても申し込みできるようになり、口座振替依頼書への記入や届出印の押印は不要です。

Web 口座振替受付サービス特設ページはこちら　⇒
https://www.town.ibaraki.lg.jp/gyousei/kurashitetuduki/tax/nouzei/003631.html
※ご利用は10月1日からとなります。

## ② ペイジー口座振替受付サービス

役場の税務課や保険課の窓口に設置した専用端末に、お客様のキャッシュカードを読み込ませ、暗証番号を入力すると、専用のネットワークを介して金融機関に口座振替の登録をするサービスです。口座振替依頼書への記入や届出印の押印は不要です。

新口座振替受付サービスを利用された方のうち、アンケートにお答えいただいた方に町の指定ごみ袋をプレゼントします（なくなり次第終了）。
・Web口座振替を利用された方は税務課窓口に申し出てください。確認でき次第、お渡しします。
・ペイジー口座振替受付サービスを利用された方は、税務課窓口でお渡しします。

**【利用できる金融機関】**
常陽銀行　筑波銀行　茨城県信用組合　水戸信用金庫　水戸農業協同組合　ゆうちょ銀行

**【対象税目と問合せ先】**

| 科目名 | 担当課 | 電話番号 | 科目名 | 担当課 | 電話番号 |
|---|---|---|---|---|---|
| 町県民税・森林環境税 | 税務課 収納グループ | ☎240-7104 | 農業集落排水事業使用料 | 下水道課 農業集落排水グループ | ☎240-7128 |
| 固定資産税 | | | 公共下水道受益者負担金 | 下水道課 公共下水道グループ | ☎240-7127 |
| 軽自動車税 | | | 町営住宅使用料 | 都市整備課 住宅・営繕グループ | ☎240-7116 |
| 国民健康保険税 | | | スクールバス利用料 | 学校教育課 総務グループ | ☎240-7121 |
| 介護保険料 | 長寿福祉課 介護保険グループ | ☎291-8407 | 保育所保育料 | こども課 子育て支援グループ | ☎240-7144 |
| 後期高齢者医療保険料 | 保険課 医療年金グループ | ☎240-7113 | 放課後児童クラブ負担金 | | |

**【注意事項】**
・ペイジー口座振替受付サービスを利用する場合はキャッシュカードと身分証明書（マイナンバーカード、運転免許証等）が必要です。
・固定資産税を申し込む場合は、納税通知書に記載の氏名番号が必要です。
・中央労働金庫は利用できません。これまで同様、口座振替依頼書に必要事項を記入押印のうえ、お近くの支店にご提出ください。

【問合せ先】　税務課　☎ 029－240－7104（直通）

# 文芸

## 《短歌》

○サヤサヤとそよ吹く風の心地良き休耕田のコスモス揺れる
浦井　正子（宮ケ崎）

●コーヒーの苦さに砂糖クリームとジョークを入れてかきまぜる君
白田　美鶴（網　掛）

●晴わたる空いっぱいに枝伸ばし猛暑を謳歌　のうぜんかずら
内田　理（長　岡）

一日で大きい松を剪定し腱鞘炎で五日通院
大場　邦男（長　岡）

一年間弟の子守をしてくれし従姉ホームへ淋しい知らせ
小堤美智子（小　堤）

鶯が我が家の庭の高木で巣づくり子育て夏のホーホケキョ
河野　久子（網　掛）

おばあちゃん「お泊りさせて」とメールあり陽ざしの香りの布団と待ちぬ
佐藤よし子（谷田部）

百日紅枝の先端小花咲き下から見てる女郎花かな
富田　満男（小　幡）

長崎に響く鐘の音80年ロザリオ悲し妻のかたみよ
大森　欣子（駒　場）

我が心見失わずに友に添う悪しきところも理解し諭す
大野　友子（城之内）

（評）浦井さん―風の感触、コスモスが揺れる音、自然の穏やかな風景から、余すことなく秋の空気を感じられる。夏の厳しい暑さが終わり、肩の力が抜けたように、ほっとする。白田さん―ジョークを入れるというユーモアが素敵。2人でゆったりとおしゃべりして過ごすという、日常の中の小さな幸せを描いている。内田さん―人間も動物も植物でさえも参る猛暑を「謳歌」すると表現することで、のうぜんかずらの力強い、生き生きとした姿が脳裏に浮かぶ。

4首（句）目からは初句の第一音の五十音順に掲載しています。

## 《俳句》

○かなかなの鳴き声なぜに心悲し
小堤美智子（小　堤）

●陽にまけて柿が落ちたる庭掃除
平本　裕男（小　幡）

●真夏日に弱音吐くも食すすむ
髙見　英子（大　戸）

鈴虫の鳴く声清し夜明けまで
浦井　正子（宮ケ崎）

チョロチョロと尻尾ふりふり蜥蜴の子
村井　孝子（長　岡）

啄みて一声に発つ稲雀
諸川　恵子（駒　場）

天水の水ぬくもるや布袋草
佐藤よし子（谷田部）

光合う恋しき同士ホタルかな
白田　美鶴（網　掛）

盆帰省枕並べて雑魚寝かな
野口　秋夫（上石崎）

猛暑日を自宅の風呂で体験す
内田　理（長　岡）

（評）小堤さん―ひぐらしの切なさや寂しさを感じる鳴き声。夏の終わりを感じるとともに、もう戻れないあの頃を思い出してしまうからだろうか。平本さん―強い日射しに耐えられず、地に落ちてしまった柿。本来ならば立派に熟すはずの柿を片付けることに少し悲しさを覚える。髙見さん―食欲があるのは健康の証拠。栄養満点の食事をとり、気候に負けず、どのような季節も健康に過ごしたいもの。

**【作品の送付先】**
ハガキ等に3首、3句以内を書いて、住所氏名明記の上、**20日まで**にお送りください。
郵　便：〒311-3192
茨城町小堤1080
茨城町秘書広聴課　宛
FAX：029（292）6748
**【問合せ先】** 秘書広聴課
☎029（240）7126（直通）

身近な出来事を「広報いばらき」に掲載しませんか？
▶対　　象　町内に在住・在勤されている方
▶原　　稿　文字数400字～600字程度、写真1～2枚
▶応募方法　住所、氏名、連絡先（電話・FAX番号）を明記の上、郵送・ＦＡＸ・電子申請等でお申し込みください。
※スペースによって、掲載できない場合もあります。
【応募・問合せ先】　秘書広聴課　☎０２９－２４０－７１２６（直通）
FAX：０２９-２９２-６７４８

まちかどレポート

# 南島田香取神社本殿が竣功

レポーター　南島田香取神社総代長　木村　薫（南島田）

南島田の香取神社は、元慶3年4月5日、千葉県香取市の香取神宮より「御影」を迎え、産土の神として、地域の人達に護り伝えられてきました。

江戸時代、社殿の傷みが甚だしくなり、寛政12年3月に再建されました。それから約２００年が過ぎ、社殿の火災保険を総合保険に切り替えようとしましたが、本殿の老朽化のため加入できず、令和5年10月14日、区の臨時総会において、本殿の改築が必要ということになりました。その後、役員で他集落の神社や笠間の神具店などの視察を重ね、令和6年3月31日の集落総会で、南島田全戸から寄付を集め、本殿を改築することを決定しました。また、本殿改築委員会を立ち上げ、設計、予算の検討等、7回の委員会を開催しました。

そして、令和7年1月19日に「御影」を仮殿に遷す遷座祭を斎行。2月24日に本殿の解体を実施。6月末日に荘厳な本殿が竣功しました。7月27日、氏子全員が集い、「御影」を仮殿より本殿に遷す本殿遷座祭を斎行しました。

いずれにしても、計画を集落に提示してから、わずか1年9か月で事業を完遂できたことは、集落の協力があったからであり、自信を持ってこの神社を次の世代に引き継ぐことが出来ます。

すこやかニュース

# 10月は「茨城県がん検診推進強化月間」です

県では、10月を「茨城県がん検診推進強化月間」と設定し、「がん検診の受診率60％達成」を目指しています。

現在、日本人の2人に1人は生涯のうち一度は何らかのがんにかかると言われ、3人に1人はがんで亡くなっています。県でも、昭和60年以降、がんが県民の死亡原因の第1位となっています。一方で、早期発見・早期治療で治せるがんも増えてきています。早期のがんは自覚症状がありません。症状がないうちからがん検診を受けることが大切です。

町では、がん検診にかかる費用の一部を助成しています。個人で受診するよりもお得に検診を受診することができます。町で助成している検診の対象者・個人負担金は下記の表のとおりです。詳しくは町ホームページをご確認ください。

## 対象となるがん検診

| 種類 | | 対象年齢 | 個人負担金 | 実施方法 |
|---|---|---|---|---|
| 肺がん検診 | | 40歳以上 | 0円 | ゆうゆう館での集団健診 |
| 大腸がん検診 | | 40歳以上 | 500円 | |
| 胃がん検診 | バリウム検査 | 40歳以上 | 1,000円 | |
| | 胃内視鏡検査 | 51歳以上の奇数年齢 | 69歳まで4,000円<br>71歳以上2,000円 | 医療機関 |
| 乳がん検診 | | 40歳以上の偶数年齢女性（※1） | 40歳代1,500円<br>50歳以上1,000円（※2） | ゆうゆう館での集団健診<br>医療機関 |
| 子宮頸がん検診 | | 20歳以上の女性 | 1,000円 | |

（※1）令和６年度に受診していない奇数年齢の方も受診可
（※2）医療機関で受診する場合は1,500円

## がん検診に関するよくある質問

**Q　がん検診は生涯１回だけ受ければいいですか？**
A　定期的な受診が必要です。各がん検診の受診間隔に合わせて受診しましょう。

**Q　がん検診を無料で受けられる年はありますか？**
A　年度内年齢によって、無料で受診できます。
21歳は子宮頸がん、41歳は大腸がん・乳がん、51歳・61歳は胃がん検診が無料で受診できます。対象の方へは6月に無料クーポン券を送付しています。

**Q　気になる症状があるので検診で確認することはできますか？**
A　症状がある場合、検診は受けられません。
明らかな症状のある方は、それぞれの体の状態に応じた適切な検査や治療が必要になるため、必ず医療機関を受診しましょう。

**Q　要精密検査（要精検）といわれたら？**
A　「がん」の可能性があるため、すみやかに精密検査を受診しましょう。
以前の検査で「異常なし」であったから、症状がないから、等の理由で精密検査を受けないと、早期にみつかるはずのがんを放置してしまう可能性があります。結果を受け取ったら3か月以内に受診をすることをお勧めします。

【問合せ先】健康増進課　☎ ０２９－２４０－７１３４（直通）

入居のご相談も随時対応しております。ショートステイもご利用できます。

グループホームひぬまの杜　☎029-240-8321
東茨城郡茨城町中石崎1055　担当/大塚

入居者募集
職員募集

グループホームひぬま　☎029-240-8117
東茨城郡茨城町中石崎159-1　担当/渡邉・久保田

# Information 情報

茨城町公式ＬＩＮＥ
町の情報を好評配信中！
ぜひご登録ください！

## 10月の納税

○町県民税・森林環境税　３期
○国民健康保険税　４期
○介護保険料　４期
○後期高齢者医療保険料　４期

納期限までに金融機関、コンビニ、スマホ決済アプリ、地方税お支払サイトまたは役場窓口で納付しましょう。

**納期限は10月31日(金)**

## お知らせ　行政相談・行政書士相談会を開催します

**行政相談**

「どこの窓口に申請すればよいか教えてほしい」など、行政に対する手続き等で困っていることはありませんか。町では総務大臣から委嘱された２人の行政相談委員が活動しており、下記の日程で相談を受け付けます。

▶**日　時**　10月8日(水)　午後１時～４時
▶**場　所**　茨城町役場２階　第６会議室
▶**行政相談委員**　海老澤　栄子、草野　一夫
▶**そ の 他**　事前申込不要（受付順）、無料

【問合せ先】　秘書広聴課　秘書広報・協働推進グループ
☎０２９－２９１－８８０２(直通)

**行政書士無料相談会**

遺言、相続、各種許可等の行政手続き相談など、行政書士が、下記の日程にて相談会を行います。

▶**日　時**　10月8日（水）　午後１時～４時
▶**場　所**　茨城町役場２階　第５会議室
▶**そ の 他**　事前申込不要（受付順）
毎月第２水曜日開催

【問合せ先】　茨城県行政書士会　水戸支部事務局
☎０２９－３０３－５８１２(直通)

※注意事項
相談時間は最大30分間を目安とし、長時間の相談はお控えください。

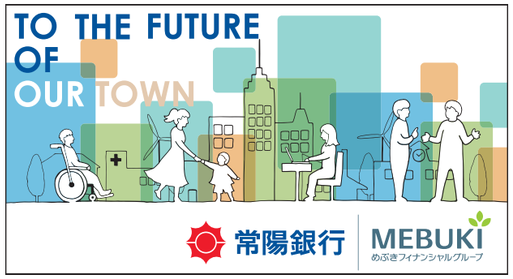


## お知らせ　10月は土地月間です！～土地取引の後には届出を！～

10月は、土地に関する様々な普及啓発活動を行う「土地月間」です。

一定面積以上の土地取引を行った場合、国土利用計画法に基づき、権利取得者（譲受人）は、町都市整備課に届出を行う必要があります。

▶**届出の必要な面積**
市街化区域2,000㎡以上、市街化区域以外の都市計画区域5,000㎡以上

▶**届出の必要な取引**
売買、交換、共有物持分の譲渡、一時金を伴う地上権、賃借権の設定又は譲渡等

▶**届出期限**
契約締結日を含めて２週間以内
※７月１日から土地売買等届出書が新様式になりました。詳しくは、町ホームページをご覧いただくか、都市整備課までお問い合わせください。

【問合せ先】　都市整備課
☎０２９－２４０－７１１６（直通）

## お知らせ　住まいの相談会開催のお知らせ（予約制）

住宅リフォームなどの疑問・質問に、建築士がお答えします。詳細・ご予約については、県住宅課ホームページをご覧ください。

▶**日　時**　11月19日(水)　午前10時～午後４時
▶**場　所**　小美玉市役所本庁舎１階ロビー
「打合せスペース①②」（小美玉市堅倉835）
▶**料　金**　無料
▶**申込方法**
10月１日（水）～10月31日（金）まで、いばらき電子申請・届出サービスにより受付。電子申請によるお申し込みが難しい場合には、下記問合せ先までご連絡ください。

いばらき電子申請・届出サービスはこちらから→

【問合せ先】　茨城県土木部都市局住宅課
民間住宅・住宅指導グループ
☎０２９－３０１－４７５５（直通）
(午前8時30分～正午、午後1時～5時15分
土・日・祝日を除く)

## 防災行政無線の放送内容の確認にご利用ください

**防災行政無線テレフォンサービス**
放送内容が、自動音声で流れます。
☎０８００－８００－８８４８（通話料無料）

**登録制メール配信サービス**
放送内容を、放送と同時にメールで配信します。
その他、町ホームページにも放送内容を掲載しています。

## お知らせ　令和7年度百里基地航空祭（前日）招待のお知らせ

航空祭前日の百里基地に抽選でご招待します。

▶**日　時**　12月6日(土)
▶**場　所**　航空自衛隊百里基地（小美玉市百里170）
▶**対　象**　茨城町にお住まいの方
▶**料　金**　無料
▶**申込方法**　往復はがきに必要事項を記入してご応募ください。１グループ４名まで申し込みいただけます。詳細は百里基地ホームページをご覧ください。
▶**申込期限**　10月31日（金）必着

【問合せ先】航空自衛隊百里基地
☎０２９９－５２－１３３１
受付時間　午前９時～午後４時30分
（土・日・祝日を除く）

## お知らせ　【緊急対策】家庭用防犯カメラの設置を補助します！

町内において、住宅侵入窃盗が多発しています。

町では、緊急対策として犯罪の発生を抑制するため、「家庭用防犯カメラ」の購入等経費の２分の１、最大３万円を補助します。

対象者、補助対象経費、申請方法等詳細については、町ホームページをご確認ください。

詳細はこちらから↓

▶**申込期限**　10月15日(水)から
令和８年1月15日(木)まで
※予算に達し次第終了となります。

【問合せ先】地域政策課　地域振興グループ
☎０２９－２１５－８００３（直通）

## お知らせ　お仕事探しをしている皆様「就職応援フェア」開催！

ハローワークでは、事業所と求職者のマッチングを図るため、「就職応援フェア」を開催します。

▶**日　時**　10月21日(火)
受付　午後１時15分～
面接　午後２時～４時
▶**場　所**　ホテルレイクビュー水戸
（水戸市宮町１－６－１）
▶**対　象**　介護・看護・保育・建設・運輸・警備の仕事・業界に興味のある方
就職氷河期世代（35～59歳）の方
▶**そ の 他**　参加事業所一覧は、茨城労働局のホームページをご覧ください。

【問合せ先】ハローワーク水戸
人材確保対策コーナー
ミドル世代等支援コーナー
☎０２９－２３１－６２２１(部門コード41#)

## 募集　令和７年度茨城町職員採用試験【後期日程】

今まで培った経験や能力を“茨城町”のために生かしてみませんか。

**○令和８年４月１日採用区分**

| 試験区分・職種 | 採用予定人数 |
|---|---|
| 事務職 | ３名程度 |
| 事務職【ICT・デジタル】 | 若干名 |
| 土木職 | 若干名 |
| 消防職 | 若干名 |

▶**試 験 日**　第１次試験　11月23日(日)
▶**試験会場**　茨城町役場（茨城町大字小堤1080番地）
▶**試験内容**　職務能力試験、職場適応性検査、論文（作文）試験
▶**受付期間**　10月６日（月）～
11月７日（金）午後５時15分まで
▶**申込方法**　「いばらき電子申請・届出サービス」より
詳細は、「試験実施案内」または町ホームページをご覧ください（「試験実施案内」は町ホームページまたは茨城町役場総務課窓口で取得できます。）。

【問合せ先】　総務課　人事グループ
☎０２９－２４０－７１２５

## お知らせ　茨城町文化交流会館仮囲いアートを掲示します

令和８年９月に開館を予定する茨城町文化交流会館の建設工事現場において、現在設置されている仮囲いに、町内の小中学校児童・生徒が「茨城町文化交流会館でやりたいこと」をテーマとして作成したアート、約600点を掲示します。

皆様、是非ご覧いただき、茨城町文化交流会館を利用する姿を思い描いてみてください。

▶**掲示予定期間**
10月１日(水)～令和８年１月31日(土)

【問合せ先】　生涯学習課　文化的施設整備推進室
☎０２９－２４０－７１２２(直通)

里親が育てる。
社会が支える。

# ―10 月は里親月間です。知ってみよう里親のこと―

茨城県にはさまざまな事情により生まれてきた家庭で生活することができない子どもたちが約730人います。里親制度は、温かい愛情と家庭的な雰囲気の中で家庭に子どもを迎え入れ、養育する制度のことです。里親に委託される期間は、子どもや家庭の状況によって、数日間、数週間、数カ月という短期間の場合もあれば、長期間になる場合もあります。

**里親の種類**

- ●養育里親：18歳までの子どもを、一定期間預かる里親（期間は数日～数年）
- ●養子縁組里親：特別養子縁組を組むことを希望する里親
- ●専門里親：専門的な援助を必要とする子どもを養育する里親
- ●親族里親：実親が死亡、行方不明などにより養育できない場合に、祖父母などの家族が子どもを養育する里親

**里親になるまでのステップ**

1. ガイダンス
2. 里親基礎研修・登録前研修（座学３日、実習３日）
3. 登録申請
4. 家庭訪問
5. 登録

**児童家庭支援センターあいびー** では、
茨城県より“里親制度等普及促進・リクルート事業”を受託しています。

「里親について詳しく知りたい」、
「里親に関心はあるけど、不安･･･」など、
里親について、何でもお問い合わせください。

個別の相談は、随時受け付けています。
まずは、お問い合わせください。

## オンラインセミナー　参加無料

- ▶日　時　11月22日（土）午前10時～11時
- ▶内　容　里親制度についての基本的な説明
- ▶申込方法　ホームページまたは電話にてお申し込みください。
- ▶申込締切　11月20日（木）

## 里親制度説明会　参加無料

- ▶日　時　11月30日（日）午後２時～４時（午後１時40分開場）
- ▶場　所　小美玉市小川文化センターアピオス（小美玉市小川225）
- ▶内　容　里親制度についての説明、現役里親さんの体験談
- ▶申込方法　ホームページまたは電話にてお申し込みください。
- ▶申込締切　11月25日（火）

**里親さんの声**

子どもを迎えるにあたって、最初は周囲の理解がなく大変でしたが、子どもを迎えると皆が応援してくれました。また、専門の相談員さんに困り事などを相談できたので、心強かったです。最近は、小学生になった子どもの成長に一喜一憂しています。子どもと血の繋がりはありませんが、一緒に暮らしていると親子になれるのだなと、つくづく実感しています。
（水戸地区在住、養子縁組里親Aさん）

ホームページはこちら→

【申込み・問合せ先】児童家庭支援センターあいびー（担当：里親リクルーター　新山）
☎　０２９－２９１－３７７０　メール　satoriku@doujinkai.or.jp
住所　水戸市小林町1186－84


野菜を育てるために、なくてはならない。

藤枝農園では、農地を貸してくれる方、一緒に働いてくれる方を募集しています　詳しくはHPへ↑




10月

# 子育て支援センター

遊びにおいでよ

茨城町子育て支援センターは子育て親子に寄り添い、
親子のふれあいと絆を深める活動をおこなっています。

## まんまるーむのご案内

今月は
第１土曜日も
開放しています！

**対　　象**　未就学のお子さんと保護者（親族の方）
※兄姉であっても小学生の利用はご遠慮ください。
**開放時間**　午前及び午後の２部制
月～金曜日及び第１土曜日(10月４日)
《午前》９時30分～11時30分　《午後》１時30分～４時
組数の制限なし。
**(状況により、安全面を考慮して利用を制限する場合もあります)**
＊５組以上でご利用を希望する場合は、事前にご連絡ください。

### ◆読み聞かせ◆

**日　時**　10月１日(水)　午前11時～11時15分
子育てボランティアの方が、絵本や紙芝居の読み聞かせに来てくれます。親子でゆったりとお楽しみください。

### ◆ピアノ演奏◆

**日　時**　10月17日(金)　午前11時～11時15分
ボランティアのサニーNAOKOさんによる演奏があります。
お子さんと一緒に心地良い音色をお楽しみください。

### ◆まんまるたいむ◆

**時　間　午前11時～11時15分・午後３時～３時15分**
「わくわくおはなし」「ふれあいあそび」「ボールあそび」などを日替わりで行います。
詳しくは、町ホームページ・支援センターだよりをご覧ください。

## お誕生会のお知らせ(10･11月生まれ)　要予約

保育士による楽しい出し物や、お友達との交流タイムもあります。皆様のお越しをお待ちしています。

**対　　象**　茨城町に住民票のある未就学のお子さんと保護者
（２か月合同でのお誕生会となります）
**日　　時**　10月９日(木)　午前10時30分～11時
**場　　所**　まんまるーむ（定員５組）
**予約受付**　10月１日(水)～10月８日(水)
午前９時～正午（日を除く）
電話または子育て支援センター窓口で受け付けます（定員になり次第締め切り）。

## HAPPY☆ハロウィンウィーク！

**対　　象**　未就学のお子さんと保護者
**期　　間**　10月20日(月)～31日(金)
**場　　所**　まんまるーむ
期間中はハロウィンフォトコーナーでお子さんと楽しく写真をお撮りください。ハロウィン小物グッズを用意してお待ちしております。

### わくわく製作（ハロウィン足形飾り）

**日　　時**　10月24日(金)
午前11時～11時15分
お子さんの足形を取ってハロウィンならではのかわいい飾りを作ります。

## 子育て相談 ご利用ください

こそだて そうだんしつ

**対　　象**　未就学のお子さんをもつ保護者
**場　　所**　子育て相談室
**受付時間**　月～金曜日及び第１土曜日（10月４日）
午前９時～午後４時　（※祝日を除く）

子育てに関する悩みや不安、誰かに話を聞いてもらいたいことなど、さまざまな相談に保育士が対応します。
相談の間、保育士にお子さんを預けることができます。
電話での相談も受け付けていますので、どうぞお気軽にご連絡ください。

＊感染症などの状況により、予定を変更する場合があります。詳細はお問い合わせください。

**【予約・問合せ先】**こども課　子育て支援センター　☎０２９－２９１－０９８０（直通）
茨城町総合福祉センター「ゆうゆう館」内

# みんなの図書館

茨城町立図書館
☎ ０２９－２４０－７１３１
ホームページ
https://www.lib.t-ibaraki.jp

**図書館カレンダー**
**10月の休館日は、6日(月)、13日(月)、16日(木)、20日(月)、26日(日)、27日(月)です。**

## イベント情報

**おはなし会**
10月11日(土)　午後２時～２時30分
10月25日(土)　午前11時～11時30分

**絵本となかよし**
10月９日(木)　午前10時30分～11時
10月23日(木)　午前10時30分～11時

## おすすめ新着本

新刊1

**13月のカレンダー**
（宇佐美　まこと 著）

勤めていたバイオ企業を辞職した侑平は、亡き祖父母の空き家相続を持ちかけられ、松山を訪れていた。15年ぶりに足を踏み入れたその家の書斎で侑平は、13月まである不思議なカレンダーと、脳腫瘍で余命いくばくもない祖母の病状を綴ったノートを見つける。「寿賀子、『十三月はあったのよ』という」の一文が気になった侑平は、祖母を知る関係者と接するうちに、導かれるように「広島」の地へと辿り着く…。
太平洋戦争終結から80年。愚かな戦争の記憶を継承する、至高の大河小説。

新刊2

**マスカレード・ライフ**
（東野　圭吾 著）

ホテル・コルテシア東京で開催されることになった『日本推理小説新人賞』の選考会。
当日、その候補者として、ある死体遺棄事件の重要参考人が会場に現れるという情報が…。
警視庁を辞め、コルテシア東京の宿泊客や従業員の安全・防犯を担う保安課長に転身した新田浩介が、お客様の安全を第一にホテルマンとして新たな活躍を見せる！「マスカレード」シリーズ待望の最新作。

### ◆新刊・新着本のご案内

**翠雨の人**
（伊与原　新 著）

**バンクハザードにようこそ**
（中山　七里 著）

**ニュースが消える日**
（堂場　瞬一 著）

**粒と棘**
（新野　剛志 著）

**ダークネス**
（桐野　夏生 著）

新刊続々

**トラジェクトリー**
（グレゴリー・ケズナジャット 著）

**ぼくのシェフ**
（長谷川　まりる 作）

**くまのおやこの きょうはさかなつり**
（エイミー・ヘスト 文）

**ねこのいえで**
（高橋　和枝 作）

**ランドリーの迷子たち**
（シャネル・ミラー 作）



# 健康レシピ

町食生活改善推進員の健康レシピ♪

## 健康テーマ「食物繊維たっぷりレシピ」

10月１日は「食物繊維の日」です。10月１日を数字で書くと１００１（せんい（ち））と読めることから、現代人に不足しがちな食物繊維の摂取向上を目的として制定されました。食物繊維は水に溶けるもの（水溶性）と溶けないもの（不溶性）の２種類があります。それぞれに働きが異なるので、様々な食材から食物繊維をとりましょう。

## 豚肉とごぼうの甘辛炒め

**［材料］４人分**

| | | |
|---|---|---|
| | 豚もも薄切り肉 | 200ｇ |
| | ごぼう | 200ｇ |
| | 玉ねぎ | 120ｇ |
| | しめじ | 80ｇ |
| | にんじん | 80ｇ |
| | しょうが | 20ｇ |
| | 小ねぎ | 少々 |
| A | 砂糖 | 大さじ２ |
| A | しょうゆ | 大さじ２ |
| A | 酒 | 大さじ２ |
| | ごま油 | 小さじ２ |

**〈作り方〉**

① 豚もも薄切り肉は一口大に切る。ごぼうはささがきにし、水につけておく。玉ねぎは薄切り、しめじは小房に分け、にんじんは短冊切りにする。しょうがは千切り、小ねぎは小口切りにする。
② フライパンにごま油を熱し、しょうがを入れ、香りがたったら、豚肉を加えて、両面焼き色をつける。
③ ②に水気を切ったごぼう、玉ねぎ、しめじ、にんじんを加えて、炒（いた）める。
④ 野菜がしんなりしてきたら、Ａを加えて、炒める。
⑤ 器に盛り、小ねぎを散らす。

栄養成分(1人分)
エネルギー　183kcal
食物繊維　4.2g
塩　　分　1.5g

**ポイント**
食物繊維が豊富なれんこんやこんにゃくを加えてみても、美味しく作ることができます。

**《水溶性食物繊維》**
・腸内の善玉菌を増やし、腸内環境を整える
・お腹が空きにくくなり、食べ過ぎを防ぐ
・糖吸収を緩やかにし、食後の血糖値上昇を抑える
・脂肪の吸収を抑え、血中コレステロール値を減少させる

⇒生活習慣病予防に効果がある

【食品例】
海藻類、いも類、果物類、麦類など

**《不溶性食物繊維》**
・腸内の善玉菌を増やし、腸内環境を整える
・腸の運動を刺激する
・水分を吸収して膨らみ、便の量を増やす
・有害物質を吸着して、排泄する

⇒便秘予防・改善、大腸がん予防に効果がある

【食品例】
穀類、野菜類、豆類、きのこ類、海藻類など

**１日の食物繊維の目標量**
**成人男性：２０ｇ以上**　**成人女性：１８ｇ以上**
日本人の食事摂取基準（2025年版）

check
町ホームページには、これまでの健康レシピを掲載しています。ぜひご覧ください。

【問合せ先】健康増進課
☎ ０２９－２４０－７１３４(直通)

広報 Ibaraki Public Information
いばらき
2025年（令和７年）
10月１日　発行
10
No.1138
October 2025

◆編集・発行
茨城町 町長公室 秘書広聴課
〒311-3192
茨城県東茨城郡茨城町小堤1080
☎ 029－292－1111
メールアドレス
ibarakit@town.ibaraki.lg.jp

◆人口
住民基本台帳
令和７年８月末現在
男　15,175人
女　15,116人
総人口　30,291人
世帯数　13,737世帯

◆茨城町民憲章
1 ふるさとの自然を守り、美しい環境の町をつくりましょう。
1 からだをきたえ、教養を高めて、すこやかな町をつくりましょう。
1 隣人や家庭の愛を大切にして、まごころのかよい合う町をつくりましょう。
1 自分の仕事に責任と誇りをもち、活気に満ちた町をつくりましょう。
1 文化遺産を愛護し、先人の努力に感謝できる町をつくりましょう。

◆町の花　桜
◆町の木　梅
◆町の鳥　うぐいす

◆町の防災行政無線が聞き取れなかった場合
防災行政無線テレフォンサービス
☎0800－800－8848
（通話料無料）
町ホームページにも放送内容を掲載しています。

◆町の情報発信中!!
●町公式ホームページ
https://www.town.ibaraki.lg.jp/
●町公式Ｘ（旧ツイッター）
https://twitter.com/IbarakiTownMati/
●町公式インスタグラム
https://www.instagram.com/townibaraki_official/
●町公式ライン
https://page.line.me/?accountId=ibarakitown

## 里山に育む生きものたち

### №159　クダマキモドキ（キリギリス科）

学名　*Holochl0ra japonica* Brunner

写真・文　小菅　次男

**▼鳴く虫の季節到来**

酷暑の季節が過ぎ、やっと待っていた鳴く虫の季節となりました。

鳴く虫とは、直翅目のコオロギ科とキリギリス科、及びケラ科に属し、翅をこすり合わせて音を出す種類を言います。

今回取り上げたクダマキモドキは、鳴き声は地味ですが姿の美しい種類です。

**▼クダマキモドキとは**

キリギリス科の虫で中型や大型の美しいツユムシに近い仲間です。

本州（新潟、栃木、茨城以南）、四国、九州、沖縄、台湾、東南アジアに分布している南方系の種類です。近年温暖化の影響で分布が北上しています。

成虫は全長42～52㎜、全体が緑色で、頭部や目は小さく、体は細長く扁平で、前翅は照葉樹の葉の様につやがあります。メスの産卵管は幅広で短く、上方に湾曲し、頑丈な鎌形をしています。

成虫の発生時期は８～11月で樹上生活をし、飛翔力が高く、樹間を盛んに飛び回り、灯火にも飛来します。

広葉樹を中心とした様々な樹林や柑橘類、カキなどの果樹園などで見られる広食性の種類です。キョウチクトウなど猛毒の葉も平気で食べたりします。

**▼特徴的な産卵**

メスは頑丈な産卵管で食樹の細枝に縦に５～12㎝程度の傷をつくり、多数産卵をします。この産卵はセミの産卵形態とよく似ていますが、セミは枯れ枝、本種は生木に産卵との違いがあります。果樹園ではこれがもとで枝折れが起こり害虫となっています。

**▼珍しくメスも鳴く**

鳴く虫に限らず、セミ、カエル、小鳥でも鳴くのは全てオスです。ところが、クダマキモドキはメスに発音器があって鳴きます。しかし、発音器の造りが幼稚なので鳴くというよりは「パチパチッ」という単なる音を出す組織と言えるようです。

オスは前翅の基部に小さな発音器があり、「グルルルル」との鳴き声も小さく、鳴く虫としては極めて目立たない存在です。

**▼名前の由来**

江戸時代には、クツワムシの鳴き声が機織り機の糸車の管が回る音に似ているので、管巻（クダマキ）と言ったようです。

モドキとは似て非なるものをさすので、クダマキモドキの名はクツワムシに似た虫と言うことです。

クツワムシ

## 2025 いばらきまつり開催！

農商工の様々な分野が一堂に会する町最大のイベント！物販・グルメ・体験・PRブースのほか、ステージショーも盛りだくさん。

まつりの最後を飾るフィナーレ花火は圧巻です。ぜひご来場ください！

**日時／11月２日（日）**
**午前10時～午後６時30分**
**場所／茨城町総合福祉センター「ゆうゆう館」前駐車場**

再生紙を使用しています
PRINTED WITH SOY INK 環境に優しい大豆油インキを使用しています